ANO 18.º QUARTA-FEIRA, 25 DE JANEIRO DE 1939 N.º 5811

Diario de Lisbôa

Numero avulso: 40 CENTAVOS
Editor — JOÃO CHRYSOSTOMO DE SA
ADMINISTRAÇÃO — Rua da Rosa, 57, 2.º
Endereço Telegrafico: DIBOA

DIRECTOR
JOAQUIM MANSO

Propriedade da RENASCENÇA GRAFICA
Redacção, composição e impressão
RUA LUZ SORIANO, 44
TELEFONES — 2 0271, 2 0272 e 2 0273

A OFENSIVA NA CATALUNHA

As tropas nacionalistas entrarão esta tarde em Barcelona

— afirmou aos jornalistas o ministro do Interior, Serrano Suner

SARAGOÇA, 25 — Serrano Suner, ministro do Interior, que se encontra neste momento em Saragoça, declarou esta madrugada, á 1 hora e meia, aos representantes da Imprensa:

—«As tropas nacionalistas estão em frente das portas de Barcelona. Por motivos especiais não entrarão, no entanto, na cidade senão hoje, á tarde».—(D. N. B.)

Providencias para auxiliar a população de Barcelona

LERIDA, 25—O ministro do Interior, sr. Serrano Suñer teve esta manhã uma demorada entrevista com o Chefe Nacional do Auxilio Social da Falange, a-fim-de ser resolvida a melhor maneira de, após a entrada das tropas de Franco em Barcelona, ver ministrado auxilio e distribuidos viveres e roupas á população civil.

Serrano Suñer—que ontem visitou os importantes depositos de viveres destinados a abastecer a população de Barcelona—ficou muito satisfeito, ao verificar que tudo se encontrava pronto a ser distribuido á primeira voz. Tambem ali se encontram numerosas brigadas do Auxilio Social e da Falange Espanhola Feminina que se encarregarão do socorrer as mulheres e crianças de Barcelona.—(U. P.)

A situação em Barcelona descrita por refugiados ingleses

MARSELHA, 25—O contra-torpedeiro inglês «Greyhound» chegou de Barcelona, tendo desembarcado os passageiros: 10 pessoas, empregados ou familias do pessoal da embaixada britanica em Espanha. O pessoal masculino ficou, com efeito, em Espanha, e permanece actualmente em Gerona. Depois de apresentados os passaportes á Policia especial, os recemvindos deram algumas indicações sobre a situação em Barcelona. No momento em que o navio de guerra aparelhava a situação parecia critica. No entanto, conservava-se tranquila. Ha dias que o troar do canhão se aproximava. Foram os bombardeamentos aereos que causaram mais mal. No porto foram afundados navios. O proprio «Greyhound» escapou por pouco ás bombas nacionalistas. A D. C. A. não parece ser muito eficaz. Os defensores de Barcelona têm falta, aparentemente, de material e munições. Barcelona está privada de luz e é mal alimentada. As ambulancias vão e vêm através da cidade, por onde se vêem tambem soldados. A impressão expressa pelos recem-chegados no «Greyhound» é de que a cidade dificilmente poderá aguentar-se por muito tempo. O navio de guerra trouxe parte dos arquivos da embaixada britanica em Espanha. Expedir-se-ão os papeis para Londres.—(Havas)

A resistencia está sendo muito fraca

FRENTE DA CATALUNHA, 25—(Do enviado especial da D. N. B.).—Aguarda-se a conquista de Barcelona durante as proximas vinte e quatro horas. Relatos autenticos do serviço de informação e as declarações de desertores destacam que a resistencia dos vermelhos é muito fraca, o que tambem é provado pelo avanço rapido das tropas nacionalistas. Essa resistencia parece ter como unico fim atrasar a entrada das tropas nacionalistas em Barcelona, para que os dirigentes vermelhos possam salvar-se e levar os capitais e os objectos de valor. O espirito das tropas nacionalistas é excelente, a-pesar da marcha forçada dos ultimos dias.

«Le Temps» defende a politica da não-intervenção e aconselha que se aguarde o procedimento da Italia, no que respeita aos seus compromissos de respeitar o «statu quo» no Mediterraneo, desistindo de obter em Espanha qualquer situação privilegiada.

Para diluir o que se considera a «barragem dos acontecimentos», desafogando os temores e contendo as impaciencias, «Le Temps» propõe um compasso de espera, até ver se Mussolini descobre o seu jogo. Em tudo isto, nota-se que a iniciativa e a decisão constituem agora elementos primaciais de toda a politica que Roma conduz desembaraçadamente, a-fim-de alargar-se e robustecer-se.

Enquanto as democracias hesitam, tergiversam e consomem oratoriamente toneladas de lugares comuns, os Estados totalitarios calam-se, convencidos de que lhes basta agir em silencio, para que as suas ambições e os seus designios caminhem sem embaraços penosos.

Louis Marin, no discurso que ontem proferiu no parlamento francês, disse algumas verdades que não carecem nem de oportunidade nem de vigor expressivo. Salientou que a politica das fraquezas, das transigencias e das abdicações não salva ninguem e prepara as tremendas catastrofes.

A-pesar da França desejar afastar a guerra, formando com os os seus aliados o eixo da paz, necessita dispôr de fôrça indispensavel, para que as suas sugestões ou as suas intervenções prudentes não sejam olhadas ironicamente ou de soslaio.

Referiu-se ainda Louis Marin á dupla «chantage» — a da guerra e a das humilhações, ambas elas incompativeis com o sentimento da dignidade e da segurança. No seu entender, para negociar com a Alemanha, convem pôr de parte quanto signifique atitude orante e lisongeante, visto que a tradição da bravura gaulesa se demonstra por si, dispensando meios indirectos e equivocos.

Existe realmente uma especulação que se encarrega de urdir «bluffs» guerreiros que vêm a cifrar-se em desaires notorios para os que os tomam a serio?

Eis o que é dificil de elucidar, dado que na hora critica em que importa escolher a paz ou a guerra, os adversarios têm de avaliar-se e julgar-se sem a sombra dum engano.

Em Munich, houve ilusores e iludidos? Por que motivo estes não se desanuviaram lendo na consciencia daqueles?

Se a Inglaterra e a França reputassem sólido o seu poder militar, de modo a não se verem obrigadas a aceitar uma «moratoria», o exito da celebre conferencia seria identico?

Os alemães entendem que não ha tratados nem clausulas que os levem a um respeito imoderado pelos «chiffons de papier», quando uma imperiosa necessidade vital os impele em sentido contrario.

Porque se eximiram ao Tratado de Versailles?

Tiveram em vista simplesmente uma bravata ostentosa, uma provocação insolente ou cederam ao que neles possue maior importancia — o instinto salvador da Raça e a acção construtiva do Estado?

A Alemanha não se acomoda a situações mesquinhas, paupérrimas, quando outras nações vivem na abundancia ou não exploram as riquesas com que a natureza beneficiou os seus territorios. Repugnam-lhe os papeis de pouco brilho. Aspira a vastas empresas. A lança de Siegfried é um emblema de orgulho indomavel.

Até agora, Hitler, em parte, venceu pela imprevidencia e pela credulidade dos outros. De quem a culpa? Que acontecerá amanhã?...

Louis Marin explicou-se com suficiencia:

— Para que as quimeras não ceguem ninguem, arme-se a França como deve ser e imediatamente a sua missão no mundo será verdadeira e pacifica.

O exodo para o norte

PERPINHÃO, 25—Fugitivos de Barcelona dizem que em varios bairros daquela cidade começou a declarar-se a falta de agua. Numerosas pessoas deixam a cidade pelas estradas do norte. A circulação dos comboios cessou quasi inteiramente. Da frente, informam de que a penuria das munições reina no campo dos vermelhos. Grande numero de mulheres e de crianças chegaram perto da fronteira francesa. Transportou-se tambem para a fronteira uma grande quantidade de objectos de arte, para os expedir para França.—(D. N. B.)

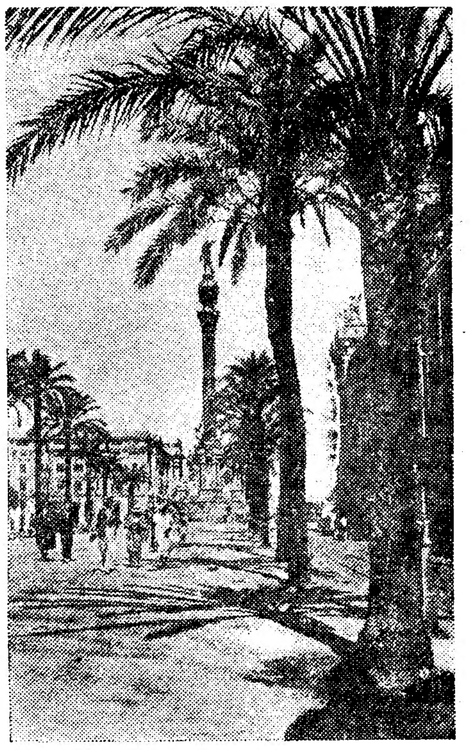

Aspecto da avenida marginal do porto de Barcelona, com a estatua de Colombo

Transferencia de serviços para Gerona e Figueras

BARCELONA, 25—Devido ao avanço dos nacionalistas, uma importante delegação de jornalistas estrangeiros e os serviços de censura partiram para Gerona e Figueras, onde a actividade governamental prosseguirá.

Embora se acelere a instalação de delegações dos ministerios na zona norte da Catalunha, o alto pessoal dos diversos departamentos estava ainda esta manhã nos seus postos. Os serviços municipais funcionaram normalmente. Ontem durante todo o dia os alarmes sucederam-se: foram os bairros situados por trás da catedral e extremidades das «ramblas» que sofreram particularmente.—(Havas)

Parece que a maior parte da população ficará em Barcelona

PARIS, 25—Sabe-se aqui, por informação de Barcelona, que os jornalistas trangeiros, acompanhados por membros das autoridades da censura, deixaram a capital da Catalunha para se estabelecerem em Gerona ou em Figueras.

Em Barcelona já não se publicou ontem á tarde nenhum jornal.

O pessoal da legação da Suecia atravessou a fronteira a pouca distancia de Perthus, assim como um grande numero de jornalistas e de funcionarios estrangeiros. Todos afirmam

(Vê continuação na pagina central)

Vida mundana

ANIVERSARIOS

Fazem amanhã anos as senhoras:

D. Matilde Gonçalves de Freitas Machado, D. Isabel Souto de Almeida Rainha, D. Mariana Reynolds Coutinho de Castro, D. Margarida Andressen da Costa Machado, D. Maria do Carmo de Morais Palmeira (Regaleira), D. Maria Joana de Mendóça Folque (Vale de Reis), D. Maria Margarida de Lemos Azevedo, D. Maria do Castelo Ribeiro Teles e a menina Ana Maria Ramos do Sacramento Monteiro e D. Paulina da Nobrega Sousa Clemente Pinto.

— Faz hoje anos o nosso prezado amigo e ilustre deputado sr. dr. Alberto Cruz.

CASAMENTOS

Na paroquial de S. Jorge, em Arroios, presidido pelo reverendo prior da freguesia conego dr. Martins Pontes, que no fim da missa pronunciou uma brilhante alocução, celebrou-se o casamento da sr.ª D. Augusta Maria Nunes Pinto da Costa, com o sr. Eugenio Valente, funcionario da Federação da Moagem. Serviram de madrinhas as sr.as D. Rosa Romeiras Marques dos Santos e D. Ana Pinto da Costa da Silveira, irmã da noiva e de padrinhos os srs. Mario Duarte da Silveira, cunhado da noiva e José Valente, irmão do noivo. Finda a cerimonia foi servido na elegante residencia da irmã e cunhada da noiva, um finissimo lanche. Os noivos a quem foi oferecido grande numero de valiosas prendas, partiram para Leiria, onde foram passar a lua de mel.

CHA'S DANSANTES

No Aviz Hotel

Na tarde de sabado, volta a realizar-se no salão de mesa do Aviz Hotel, o tradicional «chá dansante» dos sabados, organização do sr. Armando da Camara Rodrigues, para o qual se marcam desde já mesas, pelos telefones 4 8100 a 4 8109.

Mme. Evelyn

Baile modelos forma esguia e ultima moda Imperio.—Av. Elias Garcia, 67-3.º.

O «Almirante Alexandrino»

chegou hoje ao Tejo, tendo apanhado um forte temporal no golfo da Biscaia

Pouco depois das 12 horas de hoje, atracou ao cais de Alcantara o paquete *Almirante Alexandrino*, do Lloyd Brasileiro. Saíra do Havre na tarde de sexta-feira ultima, com 54 passageiros embarcados em Hamburgo. No domingo, entrou no golfo da Biscaia, já ao anoitecer.

O vento rijo do sudoeste tornava as vagas alterosas, subindo pelas amuradas do navio até ao convés, que ficava inundado.

Os passageiros, por ordem do capitão, sr. Tasso Napoleão, recolheram aos camarotes, enquanto oficiais e marinheiros se entregavam á tarefa de defender o barco da furia do mar. Fez-se a travessia e o *Almirante Alexandrino* viu-se livre da tormenta. Todos os passageiros com quem falámos enalteceram as qualidades de marinheiro do capitão Tasso Napoleão e dos oficiais do navio, que não perderam a serenidade na presença da tempestade. No paquete viaja uma comissão de tecnicos que foi á Alemanha estudar urbanização, composta dos engenheiros srs. Gustavo Gonçalves da Silva e José Januario Carneiro, filho, e do arquitecto Flavio Amilcar Regio Nascimento. Em Lisboa embarcou o professor sr. dr. Antonio da Costa Lima Junior, licenciado em Direito, que vai para Pernambuco.

Instituto Pasteur de Lisboa

O sr. Virginio Leitão Vieira dos Santos, director e fundador do Instituto Pasteur de Lisboa, foi, por proposta do sr. ministro do Comercio e Industria, agraciado pelo sr. Presidente da Republica com a comenda da Ordem de Merito Industrial, pelos serviços que durante 50 anos prestou naquele estabelecimento e por ter promovido o desenvolvimento da industria portuguesa nos ramos de Medicina e Higiene.

CASO DE MISERIA

Para aquela pobre costureira que, por falta de recursos, empenhou a maquina de costura, e que se encontra agora na mais negra situação, não podendo ganhar a sua vida, recebemos hoje os seguintes donativos que muito agradecemos.

D. Berta da Camara, 25$00; Boby, 20$00 e Maria del Pilar, 10$00. Todas as esmolas podem ser enviadas para a administração do «Diario de Lisboa»

SOLAR DA ALEGRIA Telefone 24290

A melhor casa de Fados de Lisboa

Apresenta: **Maria Repromissa, Carmen Santos, Modesto Maia, Fernando de Freitas** e **Armando Machado.**

ENTRADA LIVRE **CONSUMO 2$50**

Sabado: Festa artistica de **Albina Pereira,**

CAFÉ MONDEGO — Tel. 2 5676

Hoje noite da moda: **BERTA CARDOSO,** José Marques do Amaral, Odilia do Amaral e Mario José Paninho.

DE LUTO

Francisco Camilo Pinto da Costa

MONTEMOR-O-NOVO, 25.—Faleceu o sr. Francisco Camilo Pinto da Costa, de 46 anos, natural desta vila, encarregado dos celeiros da delegação da Federação dos Trigos. O extinto foi um distinto amador dramatico e grande aficionado á tauromaquia.

O seu funeral realizou-se hoje com grande concorrencia, fazendo-se representar varias agremiações de Montemor-o-Novo.

José Diniz Sobrinho

LUSO, 25. — Com 77 anos de idade, faleceu hoje, nesta vila, o sr. José Diniz Sobrinho, capitalista e industrial no Estado de Minas Gerais, no Brasil. O falecido, muito estimado pelos seus dotes de bondade, era pai da sr. D. Maria Diniz Santos, viuva do sr. Antonio Diniz, actualmente residente no Estado de S. Paulo, e do sr. José Diniz Sobrinho, aqui residente.

Joaquim Lopes de Melo

Faleceu na Cameira de S. Pedro o sr. Joaquim Lopes de Melo, viuvo, proprietario, pai extremoso do sr. padre Antonio Lopes de Melo, paroco em Vila Flôr.

A Falagueira sem luz

Queixam-se-nos os proprietarios, moradores e comerciantes do populoso lugar da Falagueira (Amadora) de que estão sem iluminação, o que acarreta graves prejuizos. Ha uns vinte anos, a Companhia Gás e Electricidade iluminava com gás aquela localidde. Mas tirou essa luz, com a promessa de imediata substituição pela electrica. A-pesar disso, os anos têm-se sucedido uns aos outros, e a povoação de Falagueira continua ás escuras, prejudicando sensivelmente a vida local.

O mais curioso é que estão já colocados e com luz três ou quatro postes, no começo da principal rua da terra — as ruas da Falagueira estão num deploravel estado — como a lembrar permanentemente aos moradores a necessidade da povoação ser iluminada.

E' para este lamentavel estado de cousas que chamamos a atenção de quem de direito, a pedido dum grupo de proprietarios, moradores e comerciantes, os quais interrogam: não pertencerá a Falagueira á Amadora, que tem luz a jorros, mesmo nas ruas, travessas e casais mais afastados?

AS AMENDOEIRAS DO ALGARVE

A Sociedade Propaganda de Portugal vai iniciar a epoca das suas excursões deste ano, nos dias 4, 5 e 6 do proximo mês de fevereiro. O Algarve, com os seus vastos campos de amendoeiras em flôr, é a região escolhida para esta excursão, que se repetirá nos dias 19, 20 e 21 (periodo do Carnaval). Toda a viagem é feita em comodo auto-carro, em serviço exclusivo daquela sociedade. As condições estão patentes na sede, no largo do Chiado, 12, 2.º. A inscrição é limitada.

«ESCOLA 31 DE JANEIRO»

No proximo dia 29, pelas 16 horas, realiza-se na Escola 31 de Janeiro, na Parede, uma sessão solene comemorativa do seu 28.º aniversario, estando convidadas diversas entidades oficiais e particulares. No dia 31, pelas 16 horas, realiza-se, na Pensão Luso-Italiana, na Parede, um jantar aos 80 alunos da escola.

LICEU DE PEDRO NUNES

No Liceu de Pedro Nunes realiza-se sexta-feira, 27, pelas 17 horas, uma conferencia pedagogica sôbre «O uso dos «tests» na medição dos conhecimentos linguisticos. Estudo, descrição e analise critica dos pontos de exame de inglês do 6.º ano do ano lectivo proximo passado».

Liceu Maria Amalia Vaz de Carvalho

A assembleia geral da *Almac* reune-se no proximo dia 26, pelas 14 e 30, em primeira convocatoria, e pelas 15 horas, em segunda convocatoria, para dar cumprimento ao disposto no artigo 16.º, alinea a) do Estatuto.

NOVO MEDICO

Concluiu com distinção o seu curso na Escola Medica de Lisboa o sr. Roberto Appleton Pegado.

AERONAUTICA

Os serviços aereos de Angola

Os serviços tecnicos da provincia de Angola pensam enviar ao estrangeiro uma missão, que terá como objectivo, a escolha dos aparelhos de transporte, que serão utilizados nas ligações aero-postais.

Aqueles aviões são imprescindiveis, visto que, os aparelhos actualmente empregados pertencem ao Aero-Club, não possuindo as caracteristicas de material de transporte. A verba necessaria encontra-se inscrita no orçamento.

Um novo hidro alemão

Descolou hoje para Las Palmas, o novo hidro alemão, da Lufthansa, quadrimotor, «Seefalke», «Dornier 26», que ontem amarára na enseada do Alfeite. Aquele aparelho, que anda em experiencias, possui cinco homens de tripulação e deve voltar brevemente a Lisboa, não seguindo, como se anunciara, para a America do Sul.

Uma exposição dos aviadores civis

Como anunciáramos, foi ontem entregue na Presidencia do Conselho, por um grupo de aviadores civis, uma exposição, na qual são focados varios aspectos da aviação civil em Portugal, pedindo ainda a criação de uma escola de aperfeiçoamento.

Aero Portuguesa

Procedente de Tanger aterrou hoje no aeroporto de Lisboa o trimotor da Aero Portuguesa, com passageiros e malas postais, da America do Sul e Africa.

A opera «Cose fan tutte» de Mozart

Por dificuldades de teatro foi resolvido adiar para a proxima temporada lirica a representação completa da opera «Cose fan tutte», de Mozart, anunciada para a noite de 30 do corrente, no Trindade. A Emissora Nacional, porém, na intenção de ir familiarizando o publico com as sugestões artisticas deste genero de espectaculo, afastado, por varias circunstancias, da normalidade da vida portuguesa, resolveu que, na mesma noite, se efectue, no estudio grande, um concerto preenchido por trechos daquela celebre obra prima do genial compositor. Colaboram com a Orquestra de Camara dirigida pelo maestro Frederico de Freitas os artistas sopranos Raquel Bastos e Violante Montanha, tenor Guilherme Kjolner e baixo Mota Pereira.

No tempo em que os animais falam - ao telefone

A primeira pagina do «Sempre Fixe» de hoje, impressa a duas côres, é uma «charge» magnifica de Francisco Valença ás declarações feitas por um deputado na Assembleia Nacional, acêrca dum caso passado com o seu telefone.

A restante colaboração grafica é de Botelho, Stuart Carvalhais, Amarelhe, Fernando Bordallo e Arcindo.

Merecem especial menção a pagina desportiva humoristica «Rebola a bola» e o suplemento literario «Letras e tretas».

O Bairro da Quinta da Calçada

é inaugurado no proximo domingo

E' finalmente no proximo domingo que se realiza a inauguração oficial do bairro economico da Quinta da Calçada, constituido por quinhentas moradias construidas em «Lusalite» e dotadas do necessario conforto e higiene. O magnifico bairro destina-se a outras tantas familias, que vivem miseravelmente alojadas nas sordidas barracas do conhecido bairro das Minhocas, o qual será totalmente destruido.

Trata-se de uma obra social de vastissimo alcance, em que a Camara Municipal de Lisboa teve ensejo de pôr á prova a excelencia dos seus recursos, realizando a obra com a colaboração do Governo.

Exercicios de quadros

do batalhão de Metralhadoras 1

Nas proximidades de Queluz, realizaram-se hoje os exercicios de quadros para oficiais, sargentos e cabos do batalhão de Metralhadoras 1, em Campolide.

O batalhão, devidamente armado e equipado, abandonou o quartel ás 12 horas, sob o comando do sr. tenente-coronel Ribeiro Torres.

"LEGIÃO PORTUGUESA"

A fim de regularizar a sua situação devem comparecer na 2.ª secção da secretaria do comando, das 13 ás 18 horas, os legionarios: Vitor Manuel Santana Carlos, transferido do comando distrital de Evora; Gil Domingos Caetano, Edmundo Simões e o candidato a legionario Manuel Augusto Mendonça.

Os legionarios do batalhão n.º 3, 3.º «terço», pertencentes á formação do comando e á 1.ª «lança» devem comparecer na sede dête batalhão amanhã, quinta-feira, pelas 18 e 30. Os legionarios pertencentes á 2.ª e 3.ª «lanças» devem comparecer na proxima sexta-feira, pelas 18 horas e 30.

Os legionarios do batalhão n.º 4 que tenham terminado com aproveitamento o Curso de Oficiais Milicianos, e que ainda não tenham sido promovidos a oficiais de milicia, devem comparecer com urgencia na secretaria dêste batalhão. São tambem convocados todos os oficiais de milicia, chefes de secção e de «quina» e legionarios para comparecerem na sede do batalhão ás 21 horas e 30 dos seguintes dias:

1.ª e 2.ª «lanças» do 1.º «terço» hoje; 3.ª e 4.ª «lanças» do 1.º terço amanhã; 1. e 2.ª «lanças» do 2.º «terço» no dia 27; 3.ª e 4.ª «lanças» do 2.º «terço» no dia 28 do corrente; 1.ª e 2.ª «lanças» do 3.º «terço» no dia 30 do corrente; 3.ª e 4.ª «lanças» do 3.º «terço» no dia 1 de fevereiro; 3.ª e 4.ª «lanças» do 4.º «terço» no dia 2 de fevereiro; e as «lanças» de transmissões e de transportes no dia 3 de fevereiro.

DIA RELIGIOSO

AMANHÃ, 26—S. Policarpo, bispo e martir.

Lausperene, sai da igreja de S. Paulo, para a capela da Ordem Terceira de S. Francisco da Cidade.

S. Paulo, ás 11 e 30, missa por musica, porcissão e benção.

Ordem Terceira da Cidade, ás 11 missa da exposição do Santissimo; ás 17, Terço de bemditos.

A «matinée» das «Florinhas da Rua»

Pelos telefones 44055 e 25919 têm sido marcados muitos bilhetes para a «matinée de caridade que na tarde de sabado se realiza no teatro Politeama, a favor das «Florinhas da Rua», na qual será exibido o engraçado filme «Precisa-se dum criminoso», com Danielle Darrieux e Henry Garat.

Gremio Tecnico Português

Sob a presidencia do sr ministro das Obras Publicas e Comunicações realiza-se hoje, pelas 22 horas, no Gremio Alentejano, uma sessão solene que precede a inauguração da exposição de trabalhos de arquitectura e engenharia de Antonio Rodrigues da Silva Junior, antigo presidente do Gremio Tecnico Português

Calendarios

Recebemos interessantes calendarios: da Sociedade de Produtos Quimicos, Ld.ª, agente das tintas para automoveis Acme, do esmalte «Velunite» e das tintas fôscas «No-lustre»; de Manuel Reis Morais & Irmão, casa de artigos graficos de Lisboa e do Porto; e de Adelino Dias Costa, de Avanca, fabricante de mobiliario «Adico».

CASO REVOLTANTE

Da sr.ª D. Berta Ramos recebemos 30$00 para Manuel Henrique que, como noticiamos, foi posto fóra da casa onde residia, com sua mulher, na rua de Santana á Lapa, por uma hospedeira que não paga ao senhorio.

Baixa de preços da manteiga

No anuncio publicado no nosso numero de domingo, da Casa Melo & Simões, da rua do Carmo, 21, saiu por lapso manteiga de Avanca com sal a 18$00 o quilo, quando se deve ler sem sal.

Uma agressão

Recolheu ao hospital de S. José Manuel Neves Travessa, de 37 anos, trabalhador, que em Foros, Salvaterra, foi agredido com uma paulada na cabeça por Cassiano Liborio.

Atropelado por um electrico

Faleceu, no hospital de S. José, Jose Pereira Marinho, de 15 anos, que ha dias foi atropelado por um electrico no largo do Terreiro de Trigo.

MADAME

Não queira permanentes muito baratas, porque queimam o cabelo ou ficam carapinha. A' CONFIANÇA só no acreditado SALÃO SOUSA, com aparelhagem moderna ja 1939 e sem fios. Preço tudo incluido 50 ESC. De futuro não precisam de fazer mise.

Av. Liberdade, 236. r/c — Tel. 45416

MANUEL FRADINHO

MÉDICO

Telefone 2 3763

ROCIO, 93, 1.º

Café Restaurante-TAVARES

(O mais confortavel de Portugal)

LANCHES para casamentos e Banquetes
LAGOSTAS para fora k. 11$00
T. 28112

RETIRO DA SEVERA TELEFONE 25979

HOJE: **Fados e Guitarradas,** com **ALFREDO MARCENEIRO, FRANCISCO SANTOS, MANUEL PEREIRA, RAQUEL DE SOUSA, ALCIDIA RODRIGUES, ARMANDINHO e JAIME SANTOS.—CONSUMO 2$50—ENTRADA LIVRE.**

Amanhã: NOITE DA MODA, com valiosos elementos artisticos, tomando parte

BERTA CARDOSO

SABADO, 4 de Fevereiro: Deslumbrante FESTA DE FADO dedicada á ilustre SOCIEDADE ELEGANTE com a valiosa colaboração do distinto actor

ESTEVÃO AMARANTE

que nesta noite fará reviver algumas das suas maiores corôas de gloria. A MAIOR APOTEOSE Á CANÇÃO NACIONAL na sua mais rigorosa expressão.

Grande acontecimento artistico, inicio de uma «serie» de formidaveis espectaculos a realizar neste Retiro. **O Retiro da Severa** marcha sempre na vanguarda das grandes realizações!!!

Ao Retiro da Severa no dia 4!!!

ENTRADA SOMENTE POR MESA RESERVADA   RESERVE IMEDIATAMENTE A SUA MESA

TEATROS E CINEMAS

Imagem do dia

O distinto professor sr. Oliveira Martins, que um dia perpassou pelo cinema, como amador de valiosos recursos, referiu-se com estes termos a «Aldeia da Roupa Branca»:

«Aconselho-vos que venham ver o filme de Chianca de Garcia. Marca uma etapa de ouro na historia do cinema nacional. Apaga um «passado» de incertezas e coloca-nos perante esta consoladora realidade: o cinema português conta com um realizador completo»!

Atrás do reposteiro

A bordo do «Monte Olivia» chega no sabado a Lisboa, a actriz Maria Paula, vinda do Rio de Janeiro.

—Na nova revista do Variedades, «Eh! Real!», a actriz Elisa Carreira vai interpretar os numeros «Ginja de Alcobaça», «Patrôa» e «Paço de Sintra»; fazendo Zita Trindade, «Colete Encarnado» e «Telefonista» e Rosa Maria, «Manzanilla» e «Publicidade».

—O empresario Ricardo Covões dirigiu convite ao grupo de artistas que esteve actuando no Sousa Bastos, de Coimbra, para participar nos programas de Carnaval, no Coliseu.

—A actriz Maria Salomé, contratada para ir ao Brasil com a companhia Beatriz Costa, vai ser uma das interpretes da revista «Aldeia da roupa suja», no Politeama.

—A «tournée» do grupo «Embaixada da Alegria», vai ser dirigida pelo escritor Amadeu do Vale, que será o seu director artistico.

—Entrou ontem em ensaios, no venida, pela companhia Maria Matos, para se seguir a «Os Anjinhos», a comedia argentina «O Principe Herdeiro».

—Realiza-se hoje, no Apolo, na revista «A dansa da luta», a estreia da vedeta internacional Carmencita Aubert, em varios numeros novos desta peça.

—No Sá da Bandeira, do Porto, tem amanhã a sua primeira representação nesta cidade, a peça original do dr. Ramada Curto, «Duas Mãis».

—A-fim de tratar de assuntos que se prendem com a colocação da companhia de que é director, chega brevemente a Lisboa o actor José Dubini.

—Termina hoje os seus espectaculos no teatro Avenida, em Coimbra, a companhia Amelia Rey Colaço-Robles Monteiro, que reaparece no domingo, no Nacional.

—Foi convidado a participar do elenco da companhia que o actor Abilio Alves está organizando, o actor Henrique de Campos.

—O actor Alvaro Pereira vai interpretar, no Apolo, na fantasia «O Quebra-Bilhas», o papel de «Manél», sendo os cenarios desta peça, todos novos, dos artistas Luiz Salvador e Reinaldo Martins.

—A actriz Amelia Pereira é um dos elementos que farão parte da companhia que se está organizando para o Maria Vitoria.

—Dum grupo de artistas que vai fazer o Carnaval a Torres Vedras faz parte a actriz Leonor de Eça, como primeira figura.

—O actor Jorge Grave, a quem foi concedido pela empresa do Maria Vitoria o encargo da sua exploração, deve concluir hoje, definitivamente, esse trabalho.

Amanhã, no Politeama: A melhor comedia do ano: «Com a verdade me enganas...» e um esplendido documentario de Cotinelli Telmo «Obras de arte»

Amanhã o publico está em festa. Estreia-se, no Politeama, a mais brilhante e extraordinaria comedia de 1939—«Com a verdade me enganas...».

Trata-se, de facto, como temos noticiado, duma formidavel obra prima de gargalhada, cujo argumento se desenrola em volta das diabruras em que uma mulher leviana envolve o marido, que sabe responder-lhe á letra fora do lar... A realização de Leo Mc Carey, é um assombro de delicadeza, assim como a interpretação de Irene Dunne e Cary Grant, que, nos papeis principais, se conduzem de forma magistral. No mesmo estupendo programa, que é distribuido pela «S. U. S.», estreia-se um maravilhoso documentario, de Cotinelli Telmo, intitulado «Obras de arte». O titulo, de facto, não desmente o valor da obra nem a categoria do programa.

AVENIDA HOJE: A's 9,30 horas
A comedia das mil gargalhadas
«OS ANJINHOS»
3 actos de graça permanente
O grande espectaculo das senhoras
com **Maria Matos** em **«Maria dos Anjos»** e **Gil Ferreira** no **«Candido»**

APOLO A's 8 e 45 e 11 horas
A DANÇA DA LUTA
com a estreia da vedeta internacional
CARMENCITA AUBERT

«4 noivas para 1 noivo», no Condes

O Condes deu-nos ontem um dos filmes mais tipicamente franceses que têm passado pela sua tela: «4 noivas para 1 noivo», titulo que nos esclarece completamente acêrca da anecdota, que é alegre e ligeira, deleitando com o espectaculo de quatro mulheres bonitas — Mona Goya, Jonseline Gael, Betty Stockefeld e Michel Berly — todas girando em tôrno dum homem que as senhoras dizem ser tambem bonito — Henry Garat, que em Lisboa já vimos em carne e ôsso, e ainda com a intervenção sempre comica doutro artista que Lisboa espera ver tambem em carne e ôsso, mais ôsso que carne — o popularissimo Armand Benard.

Os espectadores, que riram com este filme, voltaram a comover-se com outro já admirado, «Sinfonia Incompleta», em versão francesa, e com os côros da opera, cantando em alemão apenas a grande actriz-cantora que é Martha Eggerth.

Em complemento um bom documentario do sanatorio do Caramulo, feito pelo Secretariado da Propaganda quando da Semana Medica na magnifica estancia climaterica onde impera a vontade inteligente do ilustre medico dr. Jeronimo de Lacerda. — *Visor 39.*

Esta noite, no Coliseu, e amanhã em «matinée» e á noite

Só James Cagney poderia espalhar tanta alegria como a do filme: «Como se vence em Hollywood». Só o capitão Casewell teria a coragem de defrontar monstros marinhos, como em «Assassinos do mar». Aproveitem ver hoje no Coliseu. Amanhã: despedida deste programa, em «matinée» e á noite. Os mais baixos preços.

CARTAZ

TEATROS

VARIEDADES — A's 20 e 45 e ás 23 — «O' meu rico S. João!».
AVENIDA — A's 21 e 30—«Os Anjinhos».
APOLO — A's 20 e 45 e 23 horas — «A dansa da luta».

CINEMAS

S. LUIZ — A's 21 e 30.
TIVOLI—A's 21 e 30.
EDEN-TEATRO — A's 21 e 30.
POLITEAMA — A's 21 e 30.
COLISEU — A's 21 e 30.
CAPITOLIO—A's 21.
CENTRAL—A's 21 e 15.
CHIADO TERRASSE—A's 21 e 15.
CONDES—A's 21 e 30.
ODEON—A's 21 e 15.
OLIMPIA—Das 14 e 30 ás 0 horas.
REX—A's 21 e 15
PALACIO—A's 21 e 30.
ROYAL—A's 21.
SALÃO IDEAL — Rua do Loreto.

VARIEDADES
A's 8,45 e 11 horas
O' MEU RICO S. JOAO!
A consagrada Revista-triunfo de
BEATRIZ COSTA
com os seguintes preços populares:
Poltronas, 10$00; Cadeiras, 8$00; Balcão, 6$00; Frizas, 25$00, e Camarotes, 35$00
A SEGUIR: A REVISTA **EH! REAL!**

Leiam hoje o jornal humoristico SEMPRE FIXE.

De ontem para hoje

Em Lisboa

■ **O sr. ministro das Obras Publicas e Comunicações assinou o decreto que manda remover os gasómetros de Belem para a Matinha, por conta da Camara e até Maio de 1940.**

Na provincia

■ **Em Povoa de Lanhoso entrou uma faisca pela chaminé duma casa onde uma familia fazia serão á lareira, percorrendo todas as dependencias e projectando o dono da casa á distancia dalguns metros e causando ferimentos em varias pessoas da familia.**

No estrangeiro

■ **As forças nacionalistas iniciaram o cêrco de Barcelona.**

■ **Segundo informações fidedignas Azaña abandonou a capital da Catalunha e chegou a Madrid.**

■ **Um jornal inglês noticia que estiveram concentradas na fronteira italo-alemã duas divisões alemãs equipadas para operar no deserto.**

■ **Durante o debate sobre politica externa na Camara francesa, Luiz Marin declarou que a França precisa de ser militarmente forte e ter aliados.**

■ **O problema da instalação dos refugiados espanhois é objecto de estudo em Paris e em Londres.**

Duas visitas

do governador civil e do director geral da Assistencia

O sr. governador civil do distrito de Lisboa, acompanhado do director geral de Assistencia Publica, visitou hoje a Albergaria de Lisboa, ás 10 e 25.

A' entrada foi prestada guarda de honra áquelas entidades por dois «castelos» do centro 23 da «Mocidade Portuguesa», a que pertence aquela prestimosa instituição.

O sr. coronel Lobo da Costa passou revista aos rapazes, depois do que deu entrada na cêrca do edificio, assistindo a um interessante exercicio de gimnastica, dirigido pelo sr. Carlos João Madeira, no impedimento do respectivo instrutor, sr. tenente Jorge da Fonseca.

Os visitantes foram recebidos pelos srs. Augusto Lacerda e Melo, presidente da direcção; Alberto Pinheiro Ferro, Carlos João Madeira e João Correia dos Santos, que os acompanharam durante a visita a todas as instalações, vivamente elogiadas pela ordem e aceio que ali reina.

Os visitantes verificaram a necessidade urgente da construção de oficinas e dum gimnasio.

Os srs. coronel Lobo da Costa e Mira Mendes visitaram em seguida o Instituto de Santa Madalena e o Asilo das Velhas, em Carnide.

A missão cientifica brasileira

foi recebida pelo sr. general Carmona

A missão cientifica brasileira que, ha alguns dias, se encontra em Lisboa, visitou hoje os arredores da cidade, Sintra e Estoris. Os membros daquela missão almoçaram no Palacio Hotel, a convite da Associação dos Estudantes de Medicina.

Pelas 16 e 30, os professores e estudantes brasileiros, acompanhados do sr. embaixador do Brasil, estiveram no Palacio Nacional de Belem, sendo recebidos pelo sr. Presidente da Republica, visitando, em seguida, a Faculdade de Medicina, onde lhes foi oferecido um «Porto de honra» pela reitoria da Universidade de Lisboa.

EM ALMADA

Festividades em honra de S. Paulo

Realizou-se hoje, em comemoração da data da conversão de S. Paulo, no Seminario de Almada, varias solenidades. Pelas 9 e 30 foi celebrada por mons. Francisco Maria Felix, reitor do Seminario, uma missa solene. A's 17 horas, sob a presidencia do sr. Cardial Patriarca, efectuou-se uma sessão solene, durante a qual o professor dr. Antonio Pereira Forjaz fez uma conferencia sobre «Metodologia da ciencia experimental».

A's 19 horas haverá benção pelo sr. D. Manuel Gonçalves Cerejeira e sermão pelo reverendo Francisco Alves Mateus.

TEATRO NACIONAL
Domingo, 29—A's 5 horas da tarde teatro para crianças—a fantasia infantil
PIMPINELA
Segunda-feira, 30, as 21 e 45 - Recita de homenagem ao professor Antonio Pinheiro—a peça em 5 actos de Almeida Garrett.
O ALFAGEME DE SANTAREM

PROGRAMAS DE HOJE

SÃO LUIZ — HOJE, ás 21,30 — Telef. 27172
VENCEDORES OLIMPICOS
2.ª jornada do celebre filme
Olimpiadas
de Leni Rieffenstahl

CENTRAL TEL 24381 — Telef. 24381 — A's 21 e 30
ULTIMA
CASADOS DE FRESCO
com Robert Montgomery e Virginia Bruce

ODEON — A's 21 e 15 — Telef. 2 6283
ESTREIA
Uma francesinha em Nova York

PALACIO — A's 21 e 30 — Telef. 4 7163
direcção de Henry Koster (o encenador de «3 raparigas modernas») com Danielle Darrieux e Douglas Fairbanks Jr.

TERRASSE — Tel. 2 9017
Barnabé Volga... Volga!

TIVOLI — A's 21 e 30 — TELEF. 5 0595
4.ª semana
Aldeia da Roupa Branca
um filme de Chianca de Garcia com Beatriz Costa, M. Santos Carvalho, José Amaro, Oscar de Lemos, Elvira Velez, Armando Machado, etc.

POLITEAMA — A's 21 e 15 — Telef. 26305
ULTIMA
Jornada heroica com Richard Arlen
Contrabando de armas com Clive Brook e Victoria Hopper

REX — Telef. 2 9656 — A's 21 e 15
O Processo Laforge
Caim e Mabel
Preços especiais (de tarde e á noite) excepto domingos e feriados

LYS — Tel. 48560
Barnabé VOLGA... VOLGA!

CASINO ESTORIL — A's 21 e 30
Os vigilantes do mar

EDEN — A's 21 e 30 — Telef. 2 0768
Lord Jeff
um filme de Sam Wood com Freddie Bartholomew e Mickey Rooney
COMPLEMENTOS VIVOS

CONDES — A's 21 e 30 — Telef. 2 2523
4 noivas para 1 noivo
com Armand Bernard, Henri Garat, Mona Goya, Jose.ina Gaël e Nichele Berly

CAPITOLIO — Telef. 2 7493 A's 21
Vou ser raptada
Abaixo a mascara

PARIS — A's 20 e 30
Disse-me uma cigana
Guerra sem quartel

ROYAL — Telef. 45037 — A's 21
A voz do amor
Duplo crime na linha Maginot

A OFENSIVA NACIONALISTA NA CATALUNHA

A cidade de Barcelona encontra-se cercada por sudoes

e outras forças do Exercito nacionalista estão completanc

(Continuação da 1.ª pagina)

que a maior parte da população de Barcelona não deixará a cidade, mas aguardará a entrada das tropas do general Franco. Não se efectuará um cêrco da cidade, visto esta não eferecer nenhuma possibilidade de defesa. Acrescentam que os catalães preferem render-se a correr ó risco de verem destruir a sua capital. Não existe um comando unido, nem se dispõe de materiais suficientes.

«L'Epoque» pretende saber que os milicianos vermelhos que passaram para França serão desarmados e enviados para a Espanha nacionalista ou para Valencia, segundo o seu desejo.—(D. N. B.)

Uma zona neutra para a concentração dos fugitivos?

PARIS, 25—Sabe-se nos meios politicos que o avanço rapido do general Franco na Catalunha representa para a França tambem um problema delicado, devido ao numero consideravel de fugitivos que poderão apresentar-se em territorio francês. As autoridades francesas ocupam-se deste problema já há alguns dias. Barcelona tinha, por intermedio de del Vayo, apresentado á França a pregunta sobre se queria prestar asilo a cinquenta mil fugitivos, aproximadamente. O governo francês teria respondido que não póde satisfazer este desejo.

O serviço de «contrôle» na fronteira franco-espanhola foi reforçado. Apenas será feita uma excepção para um numero restrito de crianças, mulheres e velhos espanhois que terão o direito de atravessar a fronteira.

O governo francês propôs a Barcelona entender-se com Burgos sobre a criação duma zona neutra em Espanha para a concentração dos fugitivos. Uma organização internacional encarregar-se-ia então da assistencia aos refugiados.—(D. N. B.)

A acção da «quinta coluna»

BURGOS, 25—A emissora militar oficial B. O. anunciou esta madrugada que os elementos da «quinta coluna» começaram já a trabalhar dentro de Barcelona, mantendo-se em estreita ligação pela T. S. F. com as forças de Franco que se encontram ás portas da cidade e dando-lhes instruções sobre a forma como devem operar para a ocupar. Segundo as informações daqueles elementos, a maior parte dos dirigentes vermelhos já abandonou a cidade.—(U. P.)

Ataque aereo a Alicante

ALICANTE, 25—A's 10 e 30, 5 «Savoias» lançaram cêrca de 30 bombas que não fizeram vitimas. Os projecteis cairam no mar.—(Havas)

Refugiados vermelhos que fugiram em traineiras

PERPINHÃO, 25—A bordo de três traineiras espanholas chegaram ao porto de La Nouvelle, os primeiros contingentes de refugiados espanhois São 53 milicianos e uma mulher.

Os milicianos, na sua maioria, pertencentes ás unidades anti-aereas governamentais, contaram que se tinham visto obrigados a abandonar os seus postos quen ão podiam aguentar e acrescentaram que outras traineiras com soldados vermelhos vêem já a caminho do porto de La Nouvelle. Os refugiados foram alojados nuns edificios desocupados, enquanto não se toma decisão quanto ao seu destino.—(Havs)

Os refugiados vermelhos terão de ir para a Africa do Norte

PERPINHÃO, 25—As autoridades militares desta cidade manifestam a opinião de que o governo francês, em consequencia do numero de refugiados da zona «vermelha» espanhola que procuram protecção no territorio francês alcançar a cifra de mais de um milhão, só autorizará a sua entrada na fronteira franco-catalã se eles se comprometerem a residir nalgumas zonas da Africa do Norte que lhe forem demarcadas.—(United Press)

Foi hoje tomada Solsona

BURGOS, 25—Anuncia-se oficialmente que as colunas do exercito de Urgel ocuparam, totalmente, a importante cidade de Solsona.—(U. P.)

LERIDA, 25.—(De um dos enviados da «United Press»):—No sector Norte da frente da Catalnha, as forças de Franco obtiveram esta manhã uma nova e rotunda vitoria com a conquista da importante cidade de Solsona. Com a tomada desta cidade, todas as estradas directas de Séo de Urgel com Barcelona e outras cidades catalãs ficaram cortadas.

As colunas do Corpo do Exercito de Urgel, cujas secção motorisadas começaram a noite passada ás 23 horas e 20 a penetrar na cidade pelo lado ocidental continuaram durante toda a madrugada na sua marcha para o centro da mesma, vencendo todas as resistencias que os «vermelhos» que as defendiam opuzeram. Lutou-se encarniçadamente, e foi após rudes combates que os nacionalistas esta manhã conseguiram ocupar totalmente Solsona, centro populucional de grande importancia.

Os habitantes de Solsona receberam apoteóticamente as forças de Franco. Estas forças mercê duma habil manobra envolvente capturaram elevado numero de prisioneiros. Dentro da cidade, as tropas de Franco apoderaram-se de importantes deposito de armas e munições

A cidade pouco sofreu, pois devido ao rapido avanço das colunas do Corpo do Exercito de Urgel os «vermelhos» não tiveram tempo de dinamitar nem as pontes nem os edificios.—((United Press)

A cidade de Solsona, hoje ocupada, tinha, pelo ultimo censo, 3.120 habitantes, e fica a 52 quilometros de Manresa, conquistada ontem. Pertence á provincia de Lérida, ficando na margem da ribeira chamada Rio Negro. E' fortificada e circundada por uma muralha forte de pedra, tendo nove torres á sua volta, desde o fim do seculo. E' a antiga «Setelsis» mencionada por Ptolomeu; foi conquistada aos arabes por Luis o Piedoso, em 798; mais tarde a sua igreja foi transformada em Sé episcopal, e em 120 foi ali estabelecida uma universidade que depois se incorporou na de Cervera. Figurou muito em todas as guerras espanholas do ultimo seculo. Possuia um magnifico seminario conciliar, de moderna construção.

Em Manresa poderão continuar a laborar as fabricas

MANRESA, 25—(Dum enviado especial da Havas):—Esta cidade foi ocupada quasi de subito, devido a uma manobra rapida dos nacionais. Assim, o inimigo não teve tempo de levar a maquinaria. Em varias fabricas, paradas ha meses, devido a falta de materias primas, sabotaram todavia, os motores e outros maquinismos E' curioso notar que as tropas nacionais, ao entrarem em 8 fabricas de munições que havia nesta cidade, ainda encontraram as maquinas a trabalhar, isto porque os operarios haviam fugido naquele mesmo instante. Pode dizer-se que quasi metade das fabricas pode continuar a funcionar imediatamente. Outras terão que esperar por novas maquinas e materias primas. No seu conjunto, pensa-se que a vida economica poderá normalizar-se rapidamente em Manresa,—a cidade industrial catalã mais importante depois de Barcelona.—(Havas)

A acção dos dinamiteiros

MANRESA, 25—(Dum enviado da Havas):—Os vermelhos ao retirarem fazem saltar todas as estradas no sector de Manresa. Têm, por isso, empregado cargas enormes de dinamite. Calcula-se que utilizaram, desta forma, mais de 100 toneladas de explosivos em menos de 24 horas.

Caíram em territorio francês 6 bombas de avião

PERPINHÃO, 25—6 bombas de avião cairam esta noite em territorio francês perto de Formingueres a 25 quilometros da fronteira espanhola. As bombas fizeram buracos com 5 a 6 metros de diametro e 2 de profundi-

BURGOS, 25.—Algumas unidades encontram-se já a 5 quilometros de Cardona.

As tropas nacionalistas completam a manobra do cêrco de Barcelona.—(Havas).

LERIDA, 25.—Ao alvorecer, a artelharia nacionalista iniciou um violento bombardeamento contra Montjuich e os bairros altos do Tibidabo.

O generalissimo Franco, quasi nas primeiras linhas, dirige pessoalmente as operações, juntamente com o ministro da Defesa Nacional, general Davila.

As forças do corpo do exercito de Maestrazgo, comandado por Garcia Valino, numa serie de habeis manobras desconcertantes, aproximam-se rapidamente das cidades de Tarrassa, Sabadell e Badalona, levando na sua frente os vermelhos que quasi não oferecem resistencia. As forças do exercito de Navarra, do general Solchaga, dividiram-se em varias colunas. Enquanto umas avançam sobre Tarrassa, outras, dotadas de magnificas secções motorizadas, evolucionam de maneira a pelo noroeste atacar directamente o coração de Barcelona. Por sua vez, as forças do corpo do exercito marroquino de Yague, numa manobra formidavel, tomaram já contacto com as primeiras casas de Barcelona e têm todas as probabilidades de ser as primeiras a proceder á ocupação da cidade.—(United Press).

Ao meio-dia o cêrco estava terminado por Sudoeste e Noroeste

LERIDA, 25.—(Dum enviado especial da Havas).—O movimento para o cêrco de Barcelona desenvolve-se de hora para hora. Ao meio dia o cêrco estava terminado por Sudoeste e Noroeste.

Os nacionalistas estão a colocar as baterias de artelharia que podem agora bombardear Barcelona de todos os lados.

O grosso do corpo do Exercito avança em marchas forçadas.

Seguindo para Norte, pela estrada do litoral, vêem-se longas filas de carros carregados de fugitivos.

A cidade vai ser cercada por completo

BURGOS, 25.—O Quartel do Generalissimo Franco anunciou, ás 14 horas, que todas as forças nacionalistas que se encontram nos arredores de Barcelona retomaram na manhã de hoje a sua marcha e manobram com a maior rapidez no sentido de cercar por completo a cidade e impedir que os vermelhos continuem a retirar de Barcelona armamento, munições e as suas riquezas artisticas, tendo conquistado na parte da manhã algumas posições de grande importancia militar, que muito contribuirão para a queda da cidade.—(United Press).

Em Barcelona só ficou o ministerio dos Negocios Estrangeiros

PERPINHÃO, 25.—Segundo informações chegadas a noite passada á fronteira, o governo vermelho espanhol saiu de Barcelona e transferiu a sua sede para a provincia de Gerona. Em Barcelona permanecem representantes de cada ministerio, que ficam sob a direcção e fiscalização do ministerio dos Negocios Estrangeiros que, por enquanto, continua em Barcelona. Anuncia-se. por outro lado, que a ofensiva nacionalista continua. Os vermelhos continuam a ceder terreno e recuam para a nova linha de defesa já organizada. A embaixada de França recebeu uns 50 pedidos de evacuação por parte de membros da colonia francesa de Barcelona. Serão embarcados a bordo do cruzador «Suffren».—(Havas).

PERPINHÃO, 25.—As noticias lona dizem que a maior parte dos evacuá-la, travando violentas lutas do-se numerosos mortos e feridos

Os vermelhos ren

LONDRES, 25.—De Lé

«A ocupação de Bar está iminente.

Anuncia-se que as tr aos milhares e que a po pas de Franco».—(Havas).

Começaram a chegar a F

PERPINHÃO, 25.—Os primeir chegaram a La Nouvelle, perto do

150 aviões de caça

LERIDA, 25.—Pouco depois das mações de esquadrilhas de caça naci relhos, iniciaram um formidavel ata com o objectivo de inutilizar a sua energica por parte dos aviões de b fim á resistencia dos vermelhos.—(U

A esquadra nacionalista

SARAGOÇA, 25—A esquadra n chefiada pelos cruzadores «Canar frente do porto de Barcelona, e m nhum barco mercante «vermelho» barco que tente sair do porto ser zido a um porto nacionalista, onde pois receia-se que os «vermelhos» ro os tesouros artisticos de Barcel

Sabe-se que se encontra a bor Basterreche, comandante chef ed dirigirá pessoalmente o ataque pel cessaria a intervenção da esquad

Está interrompido o traf

LERIDA, 25—Os corpos de ex forças voluntarias e marroquinas lona, e, numa manobra combinad leste, com o objectivo de cercar tot gos durante toda a noite e a madr intensamente os objectivos militar do porto.

O trafego maritimo do porto e do ao intenso canhoneio dos nacio plica, embora fracamente. Dos per nalistas. ouve-se distintamente o obuses, que são assinalados por p

O ministro do Interior e

TARRAGONA, 25.—(Dum envi firmar-se, se bem que a noticia ain ministro do Interior do governo d entrará em Barcelona, com as pr na Municipalidade, cujos membros ner tem empenho em dirigir pesso ridades militares o serviço de reab problema do abastecimento de B

te e noroeste

o o cêrco

cebidas esta manhã aqui de Barce-
abitantes daquela cidade se recusa a
com as forças de Negrin e registan-
e ambos os lados.—(United Press).

em-se aos milhares

ida comunicam á Reuter:
elona pelos nacionalistas

pas vermelhas se rendem
ulação civil aclama as tro-

ança milicianos vermelhos

refugiados e milicianos espanhois
epartamento de Aude.—(Havas).

param sobre a cidade

horas da manhã de hoje, diversas for-
alistas, num total de mais de 150 apa-
e ás baterias anti-aereas de Barcelona,
ção e permitir uma intervenção mais
mbardeamento que ponha rapidamente
ed Press).

ira em frente de Barcelona

icnalista, no maximo da sua força,
» e «Almirante Cervera» paira em
obra de forma a não deixar sair ne-
u estrangeiro. No caso de qualquer
rangeiro, será aprisionado e condu-
e sera passada uma rigorosa revista,
tendam embarcar para o estrangei-
a.
do cruzador «Canarias» o almirante
forças navais nacionalistas, que
mar a Barcelona no caso de ser ne-
—(United Press)

go no porto de Barcelona

itos de Maestrazgo e Navarra e as
contram-se nos suburbios de Barce-
estendem-se pouco a pouco de sul a
nente a cidade. A artelharia de Bur-
da de hoje continuou bombardeando
de Barcelona e especialmente a zona

completamente interrompida, devi-
listas. A artelharia de Barcelona re-
s estrategicos ocupados pelos nacio-
te estampido do rebentar dos seus
os de fumo branco.—(United Press)

rará á frente das tropas

o especial da Havas):—Parece con-
não seja oficial, que Serrano Suner,
Franco, e cunhado do generalissimo,
eiras tropas nacionais. Instalar-se-á
esignou anteontem. Consta que Su-
nente com o novo alcaide e as auto-
tecimento da cidade. Prevê-se que o
elona seja laborioso:—(Havas).

dade e cairam a uns 500 metros de Formingueres, proximo dum hotel. Não ha estragos nem vitimas.—(H.)

Caiu em França um avião nacionalista

LONDRES, 25—A's 2 horas caiu em Arrens um avião que, pelas primeiras informações pertence ás forças nacionalistas. Oa carlinga foram retirados 5 mortos. O tribunal compareceu no local.

O inquerito a que se procedeu confirmou que se trata dum avião de bombardeamento das forças nacionalistas. E' um aparelho de marca alemã, armado com 2 metralhadoras.—(Havas)

Uma estatistica interessante

BILBAU, 25—Depois da tomada de Barcelona, a Espanha nacionalista compreenderá 15 milhões e meio de habitantes, contra 6 milhões e meio no territorio ocupado pelos vermelhos A divisão das provincias será de 39 para a Espanha nacionalista, dispondo tambem das colonias e de Marrocos, contra 11 para a Espanha vermelha. A superficie das regiões controladas pelos nacionalistas é (sem as ilhas) de trezentos e setenta e sete mil trezentos e sessenta e três quilometros quadrados, enquanto a das regiões submetidas aos vermelhos não é senão de cento e vinte e oito mil oitocentos e quarenta e quatro quilometros quadrados, ou seja um terço da Espanha nacionalista. A Espanha nacionalista possui doze portos importantes, enquanto os vermelhos não têm senão três: Valencia, Cartagena e Albacete. Os nacionalistas são senhores de seis mil e quinhentos quilometros de litoral, enquanto os vermelhos apenas de seiscentos e cinquenta. A Espanha nacionalista dispõe dos territorios mais ferteis, de vastas regiões agricolas em Cattela, na Galiza e na Andaluzia, das minas de hulha mais ricas, assim como das mais importantes minas de cobre.—(D. N. B.)

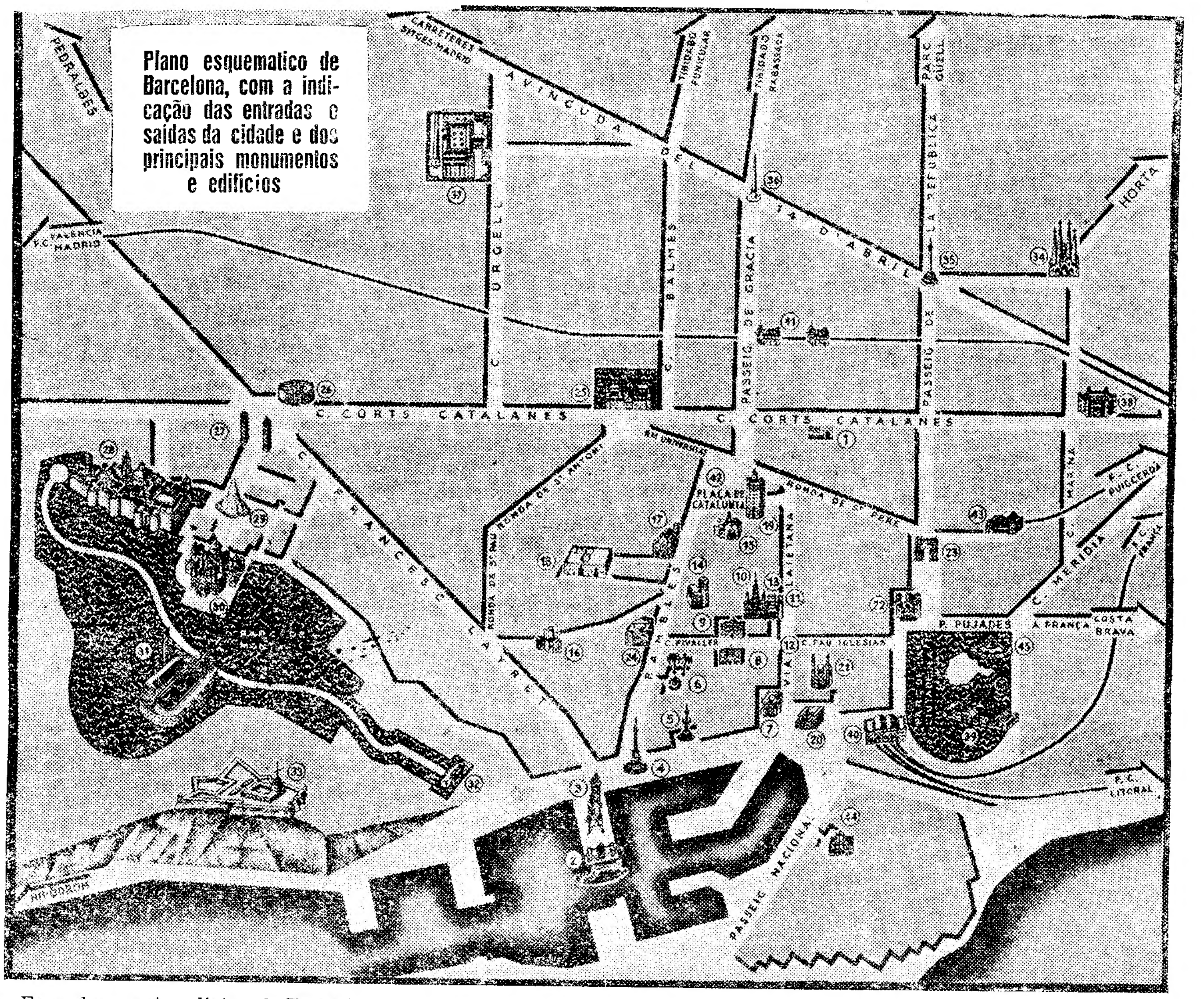

Plano esquematico de Barcelona, com a indicação das entradas e saidas da cidade e dos principais monumentos e edificios

A acção da aviação legionaria

ROMA, 25—O correspondente do «Piccolo» na frente espanhola dá esclarecimentos interessantes a respeito dos bombardeamentos da aviação legionaria italiana dos portos de Barcelona e Valencia. «A aviação—escreve—dedicou-se ao trabalho inexoravel de bombardear continuamente os barcos surtos em Barcelona e que, provavelmente, poderiam servir para evacuação das milicias para França, uma vez fechado o cêrco. Entre outros, maravilhosos de precisão e respeito pela cidade de Barcelona, contam-se os tiros dos «Falcões» das Baleares, de que só uma formação conseguiu alvejar 3 barcos e deitar fogo a outro. Duas formações dos «Cisnes» atingiram diversos vapores, com resultados absolutos. Os «Milhafres» tiveram, por seu turno, como objectivo, o porto de Valencia, onde se contam três barcos atingidos. Os «Milhafres» encontram, por cima de Valencia, uma formação de «ratas» que evitaram, todavia, aceitar o combate, mesmo de longe.—(Havas)

A ultima fase do conflito

SARAGOÇA, 25—Os circulos militares declaram que a tomada de Barcelona pelos nacionalistas marcará a ultima fase do conflito espanhol. A resistencia do terreno pertencente ainda aos «vermelhos» será então insignificante e em pouco tempo toda a Catalunha estará nas mãos dos nacionalistas. O potencial militar do general Franco ver-se-á elevado duma maneira apreciavel depois da ocupação da Catalunha, de onde já agora os voluntarios chegam ás fileiras nacionalistas, de forma que foi possivel formar duas novas divisões. Além disso, os nacionalistas disporão de abastecimentos suplementares em armas e munições de toda a especie.—(D. N. B.)

Del Vayo pediu ao governo francês que acolhesse 150 mil refugiados

PARIS, 25.—O governo espanhol, por intermedio de Alvarez del Vayo, pediu ontem ao governo francês que acolhesse em territorio francês 150 mil refugiados.—(Havas).

Interessantes revelações de dois jornais de Paris

PARIS, 25—Num artigo do «Journal», é ainda mais uma vez abordada a questão dan ão-intervenção em relação com os ultimos acontecimentos de Espanha. O jornal escreve que, se os estados totalitarios prestaram socorro ao general Franco, deve, por outro lado, confessar-se que pelo menos vinte paises entregaram aos espanhois vermelhos tudo o que foi possivel, com o fim de aniquilar o general Franco. Não há nada mais elucidativo sobre isto que uma visita á sala de San Sebastian, transformada em exposição de armas e de materiais de guerra apreendidos pelas tropas nacionalistas. E' certo que a não-intervenção não foi senão uma força, sem a qual o general Franco não teria podido apanhar aos seus inimigos quatrocentas mil espingardas, quatrocentos carros de assalto e duzentos canhões, e não teria podido destruir mais de mil e quinhentos aviões, sendo todo este material sido entregue aos vermelhos depois da entrada em vigor do «contrôle» de não-intervenção. Houve uma época em que a superioridade dos vermelhos em materiais e munições era esmagadora, apesar-da «não-intervenção». Então, ninguem em França falava na abertura das fronteiras.

«L'Epoque» publica uma carta dirigida a Bonnet pelo presidente da colonia francesa em Bilbau, reclamando mais uma vez o envio imediato para Burgos dum representante francês. O autor da carta, que vive em Espanha há quinze anos, escreve que as declarações de certos meios franceses, segundo as quais as potencias estrangeiras que auxiliam o general Franco reclamariam em troca a exploração do territorio espanhol para as suas necessidades militares, são destituidas de fundamento. O autor destaca que o orgulho do povo espanhol e a sua ligação á independencia excluem toda a concessão a favor do estrangeiro.—(D. N. B.)

A legação sueca saiu de Barcelona

ESTOCOLMO, 25—O ministerio dos Estrangeiros anuncia que a legação sueca em Barcelona deixou Caldetas e se instalou em Perpinhão.—(H.)

As obras de arte serão guardadas pela Sociedade das Nações

GENEBRA, 25—O Secretariado da Sociedade das Nações recebeu um pedido não-oficial, dos representantes do governo de Barcelona, para guardar a preciosa colecção de obras do museu do Prado, que compreende mais de 200 quadros.

A Sociedade das Nações fez saber que as recebe, mas sem o encargo de custear o seu transporte até Genebra.—(United Press)

O adiamento do debate parlamentar francês sobre a Espanha

PARIS, 25—Nalguns meios politicos não causou surpresa o adiamento para quinta-feira das declarações de Bonnet, acêrca da situação externa. O governo francês aguarda os acontecimentos da Espanha, para então se manifestar.

A proposito da reunião secreta do Senado, a que assistiu Daladier, chegou a falar-se na possibilidade de se convocar todo o Senado para sessão secreta.—(United Press)

O PORTO pelo telefone

PORTO, 25.

Contra um advogado

O agente da P. S. P. n.º 263, em serviço na 11.ª esquadra, apresentou na P. I. C. uma queixa contra o conhecido advogado dr. Antonio de Bourbon, residente na rua da Boavista, 347, actualmente preso na cadeia da Relação. O policia — segundo declara — confiou determinada quantia áquele advogado com o fim de pôr em juizo uma acção de divorcio. O dr. Bourbon não tratou do caso, e recusa-se a restituir a importancia recebida.

Casa de Saude das Amoreiras

Pelo sr. professor dr. Francisco Gentil. foi operada, na Casa de Saude das Amoreiras, donde já saiu completamente restabelecida, a esposa do nosso amigo sr. dr. Eduardo Costa.

O Frio ENTRA PELAS Frinchas

CALAFETAGEM das frinchas das janelas, portas e marquises sem impedir que se abram e fechem normalmente. Economia—Utilidade—Conforto imediato.
LISBOA — R. da Conceição, 11—Tel. 2 6859.
PORTO — R. do Almada, 87—Tel. 387

PASTELARIA SUISSA
Primorosos lanches e copos de agua para as cerimonias da «elite».
Rossio, 96 e 98

Publicações

«Portugal Economico, Monumental e Artistico»

Mais um numero — este relativo ao concelho de Macedo de Cavaleiros — acabamos de receber da excelente publicação «Portugal Economico, Monumental e Artistico». E que a respectiva empresa, a «Editorial Lusitana», não adormece sôbre os louros colhidos, bem o demonstra o novo fasciculo, monografia perfeita daquele concelho, dentro da melhor apresentação grafica, que se pode mesmo classificar de luxuosa.

Aproveitando esta oportunidade para mais uma vez felicitarmos a «Editorial Lusitana» pela sua patriotica e valiosissima iniciativa, tornamos estas felicitações extensivas aos naturais de Macedo de Cavaleiros, que assim contam, de oravante, com uma monografia que grandemente dignifica o seu concelho.

NOTICIAS DA MADEIRA

Um desastre na Ribeira Brava

FUNCHAL, 21—Na Ribeira Brava, uma camioneta de passageiros saiu do leito da estrada, afocinhando, com grande violencia, num terreno marginal. Ficaram feridos 14 passageiros, alguns dos quais com certa gravidade.

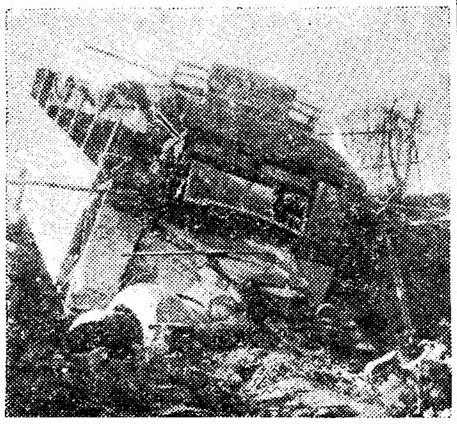

O estado em que ficou a camioneta

(Cliché do distinto amador sr Acursio Silva).

A camioneta levava 30 passageiros. Quando o condutor fazia marcha atrás, numa rampa, para virar, a alavanca saltou e os travões foram impotentes para fazer deter a marcha do carro, a-pesar dos esforços do motorista.

Os feridos foram todos imediatamente socorridos na Ribeira Brava, tendo alguns vindo para o hospital da Misericordia do Funchal, por ser mais melindroso o seu estado.

NOTICIAS DA MURTOSA

MURTOSA, 24. —Até que enfim passou o temporal, que nos martirisou bastante. Estamos agora em presença de dias inteiramente diferentes, reinando o sol com o seu manto de calor tão apetecido. O temporal fustigou-nos bastante, causando enormes prejuizos, especiamente nas culturas e pastagens, e na rêde de iluminação electrica publica. Os cais e ribeiras encontram-se debaixo de agua, danificando um pouco as suas muralhas. Muitas embarcações foram ao fundo, perdendo-se varios apetrechos que tinham, trazendo muita fome e miséria para a nossa pobre classe maritima, que viveu dias bem tristes.

—Tendo sido organizadas as novas matrizes da freguesia do Bunheiro, deste concelho, foram pelo digno chefe da Secção de Finanças sr. Abilio Teixeira Cardoso postas à apreciação de todos os contribuintes. Por isso a afluencia tem sido muito grande, estabelecendo-se comentarios interessantes por vezes.

Ha imperfeições, como não podia deixar de ser e o sr. Cardoso tem a maxima bôa vontade em limr, satisfazendo as reclamações justas dos contribuintes.

OS LOBOS

FREIXO DE ESPADA-CINTA, 23. — Na noite passada os lobos atacaram um rebanho pertencente aos srs. Afonso Neto Para e irmãos, tendo morto sessenta ovelhas.

O rebanho encontrava-se encurralado no limite da freguesia de Poiares, nas proximidades do rio Douro.

E' já esta a terceira vez dentro de umas semanas apenas, que as feras atacam rebanhos, causando avultados prejuizos.

Agressão á facada

MONTALEGRE, 24—Na freguesia de Solveira, deste concelho, e em casa de Adozinda Alves da Silva, solteira, daquela localidade, Antonio Fernandes Alves, viuvo, lavrador, agrediu barbaramente com uma facada no abdomen o seu vizinho Manuel José da Costa, casado, proprietario, de Solveira, que se encontra de cama e em estado grave. Ignoram-se os motivos da agressão, tanto mais que um e outro eram amigos. Foi dada participação em Juizo.

Camioneta que se volta

MONTEMOR-O-VELHO, 25 — Uma camioneta das que conduzem peixe, conduzida por Antonio Santos e levando como ajudante Loureiro Cotrim, ambos da Figueira da Foz, voltou-se perto desta vila, matando José Augusto Sebastião, de Buarcos, e ferindo ligeiramente outros passageiros. O condutor e o ajudante foram presos, saindo em liberdade, sob fiança.

a 1$00

Cada pacote com 20 grs. de fino chá preto, «Maria». Em lindas caixinhas douradas.
Nada ha de equivalente para igual preço.

A Mariazinha
Rua Barros Queiroz, 26 e 28
(á Igreja de S. Domingos)

CASINO ESTORIL

Aos sabados: Jantar à Americana
Preço: Esc. 20$00
Nos restantes dias: Jantar dançante
Preco: 12$50

Bilhetes especiais:
Todos os dias, excepto sabados e domingos **Comboio,** (2.ª cl ida e volta) e **Jantar ou Ceia, Esc. 16$,** incluindo Taxas, serviço, autocarro da Estação ao Casino e entrada.
TODOS OS DIAS: comboio, (2. cl, ida e volta) **autocarro** da Estação ao Casino, **entrada** e um **vale** de Esc. 2$50 para consumo no Restaurante e Bars do Casino **Esc. 12$50.**
A' venda nas bilheteiras do Cais do Sodré

Aos sabados: Concerto as 16 e 30 horas pelo **QUINTETO PAULO MANSO.**
Todos os dias; de tarde cha dansante, excepto sabados e à noite baile e cinema **Orquestra Portugal.**

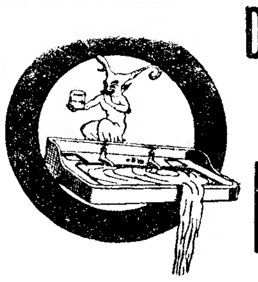

Desentupidor Universal LAXABO
Desentope instantaneamente Lavatorios, Tinas, Pias e Lava-louças
Vende-se em todas as drogarias e lojas de ferragens. etc.

Pensão
Casa decente nos Restauradores. Mensal 220$00 e 250$00. R. Jardim Regedor, 51-3.º

Casa no Parque Estoril
A 300 metros da estação caminho ferro, aluga-se ao ano ou pela época. Mobilada, tem chauffage, garage, canalização de agua quente independente com 3 casas de banho.
Informa o chefe da estação ou Lino banheiro.

Tilia da Australia
A MELHOR QUALIDADE
Vende PEROLA S. DOMINGOS
331 — R. dos Correeiros — 331

Mil Fôlhas — Chá
Este é agradavel e é a vossa saude
Vende PEROLA S. DOMINGOS
R. Correeiros, 331

Chá do Cairo Diabéticos
Este chá é o vosso prazer e o vosso alivio
Vende PEROLA S. DOMINGOS
R. Correeiros, 331

ENCERADOS
PARA VENDA E ALUGUER TODAS AS DIMENSÕES AOS MELHORES PREÇOS
JORGE SIMOES
24, Rua Vitorino Damàsio, 24
(Em frente do Jardim de Santos)
TELEFONE 6 4352 - LISBOA

Pneus
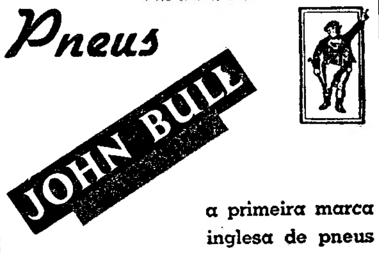
JOHN BULL
a primeira marca inglesa de pneus
Incomparável:
Segurança
Duração
Confôrto
Agentes Gerais:
SOC. DE LUBRIFICANTES E COMERCIO, L.da
Rua Braamcamp, 96-1.º — Telef. 4 6719

AVISO
Maria do Carmo e seus filhos moradora na Rua Particular à Estrada da Luz Quinta D. Quitéria V. S., declara que não se responsabilisa por dividas contraídas ou que venha a contrair seu marido Virgilio dos Santos.

Cafés
CAFÉS PUROS, DESDE 7$00,
LOTES A 5$60, 7$60 E 10$00
Carioca, L.da R. do Mundo, 9

TAMARIZ
ESTORIL
Mariscos, Aperitivos, Refrescos e Chás
Aprazivel recinto com divertimentos para creanças

Ajudante de farmacia
Com 20 anos de **boa pratica** e **referencias.** Oferece-se, informa Antonio Augusto Louro — Alcanena

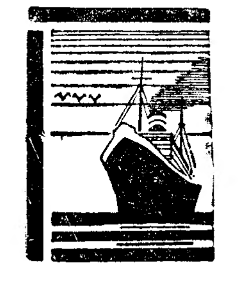

COMPANHIA COLONIAL DE NAVEGAÇÃO
CARREIRA RAPIDA DA COSTA OCIDENTAL E ORIENTAL
PAQUETE
Colonial
sairá no proximo dia 11 de Fevereiro, pelas 12 horas, recebendo carga e passageiros para
Funchal, S. Tomé, Pointe Noire, Sazaire, Luanda, Porto Amboim, Lobito, Mossamedes, Cape Town, Lourenço Marques, Moçambique, Beira e para os demais portos da Costa Ocidental e Oriental, sujeito a baldeação.

AVISO AOS SRS. CARREGADORES: —Este vapor recebe carga até ás 20 horas do dia 7 e desta data até ás 20 horas do dia 10, com o aumento de 20 %, e sujeitas as ordens de embarque ao visto do Conselho de Tarifas.

Para tratar:
LISBOA—Rua do Instituto Vergilio Machado, 14
Telefone 2 0052
PORTO — Rua do Infante D. Henrique, n.º 9
Telefone 2342

Ex.mas Senhoras
Para a conservação dos vossos cabelos e realce dos vossos penteados, façam a permanente com os Aparelhos D S sem fios e os seus afamados OLEOS D S, pois só assim conseguirão o que desejam.
ESTUDIO da PERMANENTE D S
sob a direcção de
ANTONIO ARRIAGAS
(Laureado de concursos internacionais)
Rua das Pretas, 33, 1.º
(Junto à Avenida da Liberdade)
Telefone 2 6815

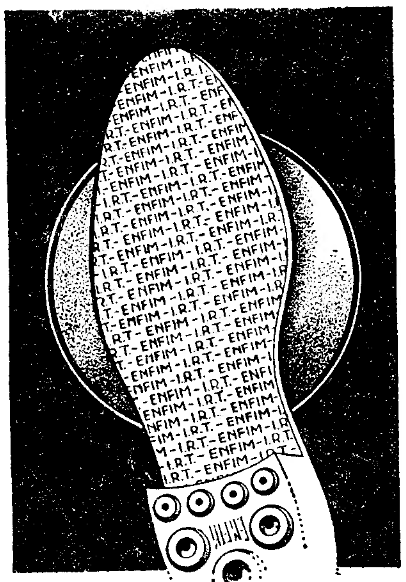

Prefira calçado com sola **'ENFIM'** que é quasi sem fim
Defenda a sua saúde e o seu dinheiro
FABRICANTES RESPONSAVEIS
INDUSTRIAS REUNIDAS TRIUNFO
S. JOÃO DA MADEIRA

POR 5$00
Semanais, todos podem adquirir **Relogios de todas as marcas,** joias e objectos em prata, inscrevendo-se já, no sistema de Vendas a Prestações, **com Bonus em todas as lotarias, prazo de pagamento 30 semanas,** podendo o objecto ser adquirido à primeira prestação **sómente por 5$00. F. de Sousa Torroais,** Rua de S. Paulo, 106. Telef. 26508.

NEM PARECE UM REMÉDIO TAL É O PRAZER COM QUE SE BEBE!

E, no entanto, é o mais radical dos remédios para as doenças de estômago, com anos e anos de triunfos!

SAIZ DE CARLOS

A' venda em todas as Farmácias
Depositários:
FARMÁCIA AZEVEDO, IRMAO & VEIGA — 24, Rua da Misericórdia, 42.
FARMÁCIA AZEVEDO, FILHOS — 31, Praça D. Pedro IV, 32 — LISBOA.

BRANDY ★★★★★
CONSTANTINO
AGUARDENTE VELHA
DO DOURO

ESTRANGEIRO

Um calice de Brandy Borges e uma chavena de bom café... SÃO O COMPLEMENTO INDISPENSAVEL DE UMA BOA REFEIÇÃO

BOLSA DE LISBOA

25 de janeiro

VALORES	Efectuado	Compra	Venda
Consolidado 3 3[4 T. 10.	938$00	—	938$00
Consolidado 4 °[o T. 10.	989$00	984$00	989$50
Consolidado 4 1[2 T. 10.	1.028$00	1.027$00	1.029$00
Consolidado 4 3[4 T. 10.	1.148$00	1.145$00	1.152$00
Consolidado 5 1[2 T. 10.	—	1.063$00	1.065$00
Obgs. Tesouro 3 1[2 T. 10	960$00	955$00	965$00
Externas 1.ª série	1.643$00	1.640$00	1.645$00
Externas 1.ª carimbadas	1.669$00	1.669$00	1.670$00
Externas 3.ª série	1.661$00	1.660$00	1.668$00
Externas 3.ª carimbadas	1.772$00	1.772$00	1.775$00
Cautelas da 3.ª serie s[j.	152$00	150$00	152$00
Acções			
Esp.S.º e Com. Lx.ª port.	—	755$00	—
Lisboa e Açôres port.	—		—
Ultramarino cp T. 10	20$50	20$00	21$00
Portugal port. T. 5	—	—	1.075$00
Fidelidade	—		
Mundial	248$00	247$50	248$50
Nacional	—	650$00	700$00
Sagres	—	1.200$00	1.260$00
Aguas Lisboa port.	—	—	—
Aguas Lisboa 1931 T. p.	—	—	—
Aguas Lisboa 1936 T. p.	—	—	—
Cervejas Estrela	—	500$00	510$00
Cimentos Tejo	—	380$00	384$00
Cimentos Leiria T. p.	—	380$00	400$00
Credito Predial		10$00	10$30
Gás e Electricidade	264$00	264$00	264$5[illegible]
Alto Alentejo 1.ª[2.ª em.	—	—	—
Alto Alentejo 3.ª[4.ª em.	—	—	310$0[illegible]
Industria Aliança	101$00	100$50	101$50
Portugal e Colonias	92$20	92$10	92$20
Nacional Navegação T. p.	—	—	—
Colonial de Navegação	58$00	57$00	59$00
Portuguesa de Pesca	375$00	370$00	380$00
Ind. Farmaceutica	—	90$00	—
Portuguesa de Tabacos	386$00	385$00	387$ 0
Tabacos de Portugal	—		
União Electrica Portug.	—	200$00	205$00
Lassequel	233$00	232$00	233$00
Agricola das Neves		166$00	175$00
Agricultura Colonial	136$00	136$00	140$00
Açucar de Angola	—	390$00	
Buzi 1.ª emissão T. p.	44$00	43$50	41$50
Ilha do Principe	197$00	196$00	199$00
Zambezia T. 25	—	—	—
Obrigações			
Norte de Portugal 5 °[o	107$5[illegible]	107$50	108$00
C. P. 6 °[o	178$00	177$50	178$50
C. P. 6 °[o Beira Baixa	179$00	178$5	179$00
Aguas Lisboa 4 1[2 cp.	—	84$50	85$50
Prediais 5 °[o 1935	84$20	84$20	84$50
Prediais 5 °[o 1937	84$20	84$20	84$57
Prediais 6 °[o 1932 1.ª	—	90$50	—
Prediais 6 °[o 1932 2.ª	91$5[illegible]	91$00	92$00
Prediais 6 °[o 1934 1.ª 3.ª	91$00	90$8[illegible]	91$20
Prediais 6 °[o 1934 4.ª[6.ª		90$70	—
N. I. Moagem 5 °[o T. p.	960$00	957$00	965$00
União Elect. Port. 5 °[o		107$00	—
União Elect. Port. 6 1[2 °[o	112$00	111$50	112$00
Buzi 6 1[2 °[o T. p.	114$00	113$50	114$.0
Buzi 5 1[2 °[o T. p.	—	—	118$00

HENRIQUE DE BARROS GOMES
Corretor oficial da Bolsa de Lisboa
TELEF. 2 5482 RUA S. JULIÃO, 6

CAMBIOS

Cheques	Compras	Vendas
Londres	110$15	110$19
New-York	23$55,9	23$57,4
Paris	$62,2	$62,2
Berlim	9$41,8	9$42,3
Amsterdam	12$71,7	12$72,4
Bruxelas	3$98,3	3$98,5
Roma	1$23,9	1$24,0
Zurich	5$31,7	5$32,0
Praga	$80,7	$80,8
Rio de Janeiro	1$39,1	1$39,1
Burgos (Espanha)	2$62,2	2$62,4
Libra ouro	—	—

Bilhetes especiais de desporto para a Covilhã (Serra da Estrela)

No periodo de 15 de Dezembro de 1938 a 15 de Abril de 1939, estão a venda bilhetes de desporto para a Covilhã e volta, com 6 dias de validade, nas estações e aos preços seguintes:

De	1.ª classe	2.ª classe	3.ª classe:
Lisboa-R.	129$35	90$55	59$0[illegible]
Entroncamento	81$90	57$40	35$40
Coimbra	93$15	65$15	42$60
Aveiro	104$05	72$90	47$55
Campanhã	1[illegible]0$40	91$40	59$55
Porto	133$00	93$45	60$95

(Os bilhetes das 4 ultimas estações são por via Pampilhosa - Guarda).

De qualquer outra estação compreendida na rêde da Companhia fornecem-se bilhetes complementares com 45 0[0 de redução para ligar com os bilhetes de desporto, devendo os interessados dirigir-se ao SERVIÇO DE TURISMO DA C. P.—Estação do Rossio, 1.º andar—Lisboa (Telefone 2 4146).

Tanto os bilhetes de desporto, como os complementares podem ser prorrogados por 2 periodos de 2 dias, mediante o pagamento de uma taxa. Ver condições nos cartazes afixados nas estações.

V. Ex.ª NÃO SABE? DÓMUZ É O REI DO ANIZ

NOTICIAS DO BRASIL

RIO DE JANEIRO, 25.—Comemorando a passagem de mais um aniversario da fundação desta capital, o ministro do Interior e Justiça, sr. dr. Francisco Campos, ofereceu uma recepção ao embaixador de Portugal, sr. dr. Martinho Nobre de Melo e ás figuras mais em destaque da colonia portuguesa.

—O presidente Getulio Vargas nomeou uma comissão encarregada de redigir as bases de um projecto de regulamentação dos desportos nacionais, a qual deverá apresentar as conclusões do seu trabalho dentro de 60 dias.

Esta medida foi muito bem aceite nos meios desportivos.

—A Imprensa aplaude francamente a decisão do governo de empregar durante 5 anos, em medidas de fomento, 3 milhões de contos, pelo que o Brasil ficará economicamente integrado no ciclo das grandes potencias mundiais.

—Seguiram de Belem para o norte do país três missões chefiadas por oficiais do exercito, que vão encontrar-se com missões venezuelanas, a fim de demarcarem, definitivamente, as fronteiras entre os dois países.

—Foi assinado no Itamaraty, entre o chanceler Oswaldo Aranha, ministro dos Negocios strangeiros, e o ministro da Holanda, o acôrdo que demarca definitivamente a fronteira entre o Brasil e a Guaiana holandesa.

—A convite do ministro da Guerra, general Eurico Dutra, os oficiais generais, comandantes das unidades do Estado do Rio e directores das repartições e serviços militares, visitaram o presidente Getulio Vargas no Palacio da Guanabara, onde lhe apresentaram cumprimentos e testemunharam mais uma vez ao chefe do governo o seu lealismo ao Estado Novo, que o eminente estadista está dirigindo a contento do povo e das classes armadas.

—A Imprensa é unanime em elogiar as importantes iniciativas de caracter economico adoptadas ultimamente pelo ministro das Finanças sr. Sousa Costa, especialmente as que se destinam a auxiliar a lavoura. «Assim, acentuam os jornais, graças ao Estado Novo, a favoura vai ter, pela primeira vez, o credito agricola em larga escala, o que permite aos lavradores financiar as suas safras e desenvolver as suas actividades».

As novas leis do ministro Sousa Costa, sancionadas pelo presidente Getulio Vargas, constituem só por si uma solida base de restauração economica e fi.d o que tem propor- raair oBneasicnl nanceira do Brasil, o que tem proporcionado ao governo os maiores elogios. —S. P. N.).

O trabalho nos Estados Unidos

WASHINGTON, 25.—Mrs. Perkins, ministro do Trabalho, anunciou a readmissão de 200.000 trabalhadores nas industrias não agricolas em dezembro ultimo, o que eleva a 1.200 mil o numero de trabalhadores assim readmitidos desde julho ultimo.—(Havas).

Comensaes bom tratamento
Telefone 40857

NO III REICH

O desenvolvimento dos transportes

MUNICH, 25.—O dr. Dorp Muller, ministro dos Transportes, afirmou numa conferencia que ha 6 anos o trafego da navegação do Reich no estrangeiro aumentou 62 por cento e acrescentou que ha, actualmente, no Reich 3 milhões e meio de automoveis, explorando os caminhos de ferro 3.400 quilometros de linha.—(Havas).

O papel da Imprensa alemã

BERLIM, 25.—O dr. Otto Dietrich, chefe dos serviços de Imprensa, deu um jantar em honra dos diplomatas e jornalistas estrangeiros com a assistencia, nomeadamente, de Funk, ministro da Economia, Frick, ministro do Interior, capitão Wiedmann, recentemente nomeado consul geral em S. Francisco e embaixadores da França, Belgica, Polonia, Italia, Japão e China.

O dr. Dietrich, discursando, frisou a importancia da Imprensa nas relações internacionais, e acrescentou: Os jornalistas não fazem politica, mas criam a atmosfera em que os homens de Estado trabalham». Concluiu dizendo que «o segredo dos nossos exitos é a vontade».—(Havas).

As questões do mundo arabe

ANKARA, 25.—A agencia Anatolia refere a declaração do ministro dos Estrangeiros a respeito da manifestação no Cairo a favor da restauração do califado. Este acentuou as opiniões «laicas republicanas da Nova Turquia» e acrescentou que, todavia, tal questão dizia respeito aos negocios internos de diferentes Estados e «a Turquia era amiga do Egipto e do seu soberano».

Conclue dizendo que «o califado era uma instituição caduca, cujos inconvenientes incontestaveis ultrapassam as vantagens» e exprimiu os receios de que a questão provoque dissentimentos nos proprios Estados muçulmanos.—(Havas).

AERONÁUTICA

«Record» de longa distancia

LONDRES, 25.—A Federação Aeronautica homologou o «record» mundial de longa distancia, estabelecido em novembro passado por aviões militares ingleses, por ocasião do vôo de Ismailia a Port Darwin. A distancia entre aquelas duas cidades é de 13.520 quilometros.—(Havas).

A visita dos soberanos ingleses

aos Estados Unidos

WASHINGTON, 25.—A esposa de Roosevelt anunciou ontem que os soberanos ingleses receberam convite para passarem uma noite em «Hide Park», residencia de verão do presidente Roosevelt. Segundo parece, os reis de Inglaterra devem seguir para a propriedade da familia Roosevelt depois de terem visitado a exposição de Nova York.—(Havas).

Opiniões da Imprensa

Sobre a situação internacional

O «Figaro» diz:

«Organizemos e aperfeiçoemos a nossa defesa nacional e imperial. Façamos saber, a todos os países do mundo, que a França entende que deve estar presente, sempre e em toda a parte, e que não pensamos nem em fazer concessões nem em recuar».

A «Epoque» afirma:

«A Italia sabe que não é no tom em que se exprime a sua Imprensa que nos prestaremos a negociações rasoaveis. Mas não ha ainda motivo para sobressaltos. Se a Italia quere, realmente, ter uma historia connosco é preciso que assuma, sózinha, a responsabilidade dela. Não é excitando-nos que nos manobrarão».

«L'Ordre» declara:

«Hoje que se verifica que estão em jogo os interesses vitais da França e da Inglaterra, opera-se um ressurgimento nos dois países».

O «Petit Journal» escreve:

«Os governos francês e inglês devem encarar a pior hipotese: a de a Alemanha tomar á sua conta as reivindicações italianas acrescentando-as aos seus proprios pedidos coloniais. E' dever da França e da Inglaterra prepararem-se para fazer frente a essa hipotese. Com isso não deminuirão as probabilidades que ainda existem de salvaguardar a paz. Muito pelo contrario».

Sobre a questão espanhola

O «Jour-Echo de Paris» afirma:

«Comecemos por nos entendermos com Franco. Enviemos, amanhã, um representante para Burgos. Tenhamos uma explicação leal com o chefe da Espanha, e depois, de acôrdo com ele, a seu lado, se isso fôr necessario, só então, se formos provocados, façamos uma operação conjugada que auxiliaria a retirada das tropas italianas que se demorassem muito tempo em Espanha».

O «Excelsior» informa:

«Pelo que se refere aos combatentes espanhois que atravessaram a nossa fronteira, devem ser-lhes aplicadas as leis do direito internacional que foram aplicadas, em relação a nós, pela Suiça, em 1870.

A terra treme

na America do Sul

SANTIAGO DO CHILE, 25.—Registou-se um tremor de terra no Estado do Curico. Ficaram interrompidas as comunicações telegraficas. No norte do país, em Fort Santiago e Valparaizo, o sismo foi violentissimo e fez lembrar o de 1906, em Valparaiso. O abalo foi tambem fortissimo nas provincias de Curico e de S. Fernando. Em Curico e Vitroia ficaram destruidas algumas casas e morreram algumas pessoas. A prisão de Talca ficou destruida.—(Havas).

BUENOS AIRES, 25.—A' meia noite e 36 registou-se um violento sismo nas provincias de Mendoza, Tucuman e Cordova. O tremor de terra durou 46 segundos.—(Havas).

Houve 2 mil mortos?

SANTIAGO DO CHILE, 25.—Consta que o tremor de terra causou 2 mil mortos.—(Havas).

O primeiro consulado mandchu

HAMBURGO, 25.—Foi ontem aberto o consulado geral do Manchuco, o primeiro consulado deste país estrangeiro.—(Havas).

Solas e Saltos
SUPER FORT
"LEACOCK"
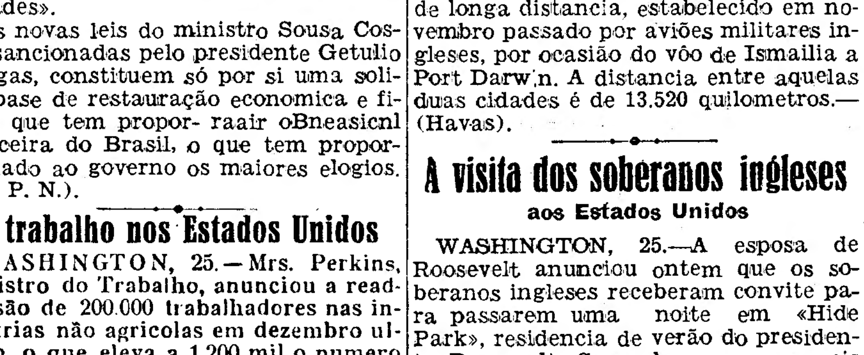
O «Récord» da elegancia do conforto da duração
A' venda em todos os armazens de solas e cabedais
LEACOCK (Lisboa) L.da
LISBOA—Avenida 24 de Julho, 16—Tel. 2 1348-9
PORTO—R. Passos Manuel, 193-195,—Tel. 6870

Komol
Pinta os cabelos em 15 minutos
E' s/representante:
M. CABRAL
Av. Almirante Reis, 166, r/c dto.
TELEF. 4 6865

HORAS CERTAS
Só com um bom relogio da RELOJOARIA
AGUIA D'OURO
194 - Rua do Ouro - 194

ULTIMAS NOTICIAS

PAPEIS PINTADOS
Oleados — Passadeiras, etc.
Lopes dos Santos, L.da
Rua Augusta, n.os 82 e 84
Telef. 2 3637

ASSEMBLEIA NACIONAL

A industria de sabões

tocada por um requerimento do sr. dr. Alberto Cruz

A sessão de hoje na Assembleia Nacional abriu ás 15 e 15, respondendo á chamada 71 deputados.

Na ordem do dia figurava apenas a sessão de estudo do aviso-prévio do sr. prof. Mario de Figueiredo acêrca da organização corporativa, estando marcada para amanhã a generalização do debate acêrca do decreto que reorganiza os serviços da Camara Municipal de Lisboa, seguida da sessão de estudo do aviso-prévio do sr. dr. Abel Varzim.

Antes da ordem do dia foi pelo sr. dr. Alberto Cruz apresentado o seguinte requerimento: «Requeiro que pelas estações competentes me sejam fornecidas as seguintes informações: 1.ª, Houve uma ou mais tentativas da formação do Gremio da industria de sabões em Portugal? — 2.ª, Em caso afirmativo, que diligencias se empregaram ou que dificuldades surgiram? — 3.ª, Natureza dessas dificuldades e pessoa ou entidade que as levantou? — 4.ª, Numero de fabricas de sabão que estavam em laboração em janeiro de 1936, e quais as que se encontram presentemente?».

O sr. engenheiro Cancela de Abreu diz que o Regimento não lhe permitia pronunciar-se então acêrca do caso para que o sr. dr. Leite Pinto chamou a atenção do Govêrno, e do qual se conclue que engenheiros portugueses desempenham apenas funções de chancela em obras portuguesas confiadas a empreiteiros estrangeiros.

O orador, confirmando o caso, leu uma representação da Ordem dos Engenheiros protestando contra a supremacia de engenheiros estrangeiros em varias obras do Estado que estão a ser realizadas por empresas estrangeiras, sem ao menos se verificar a superioridade da competencia destas sobre os nossos.

O sr. prof. José Alberto dos Reis nomeou seguidamente a comissão de deputados que deve estudar o projecto de lei sobre a exploração de pedreiras, hoje publicado no «Diario das Sessões», passando depois á comissão de estudo acêrca do aviso-prévio do sr. prof. Mario de Figueiredo.

Apresentou-se hoje à prisão

um dos autores do roubo da rua da Rosa

Esta manhã, apresentou-se ao agente Teixeira, da P. I. C., um individuo que começou por declarar a sua identidade e por pedir que o prendessem. Trata-se de Serafim Domingos, um dos cumplices dos autores do furto de 2.000 contos praticado na casa de penhores da rua da Rosa, pertencente ao sr. Antonio Aurelio Amaro Diniz. E' claro que o agente Teixeira o meteu na cadeia. Domingos Filipe declarou que quando do inicio das investigações, escreveu uma carta aos agentes investigadores a dizer-lhes que se apresentaria á prisão logo que os seus cumplices fossem capturados. Como leu nos jornais que eles já estavam presos e chegavam hoje a Portugal, vindos de França, desejava cumprir a sua palavra. Declarou ainda que tem andado pelo norte e pelo Alentejo a vender linhas e artigos de malha.

O preso recolheu incomunicavel a um dos calabouços.

Deve atracar hoje ao cais da Rocha do Conde de Obidos, pelas 18 horas, o vapor «Formose», que trás a bordo os autores do roubo de 2.000 contos ao penhorista da rua da Rosa, os quais foram presos em Paris.

O governador civil de Setubal

ofereceu um almôço em honra da oficialidade da divisão inglesa

O sr. dr. Barreiros Cardoso, governador civil de Setubal, ofereceu esta tarde, no Club Naval Setubalense, um almôço em honra da oficialidade da divisão ligeira inglesa surta no Sado. Assistiram as figuras de maior representação oficial e aos brindes trocaram-se amistosas saudações.

A divisão inglesa deve deixar Setubal depois de amanhã, com destino a Gibraltar.

O MOMENTO INTERNACIONAL

CIANO CHEGA NO SABADO A BERLIM

devendo assistir á proxima sessão do Reichstag

LONDRES, 25.—O «Times», em correspondencia de Berlim, diz que corre naquela capital o boato de que Ciano visitará Berlim, possivelmente no sabado, e ficará para assistir á sessão do Reichstag. O jornal diz que se trata, provavelmente, de pôr de acôrdo a politica dos dois países, quanto ao Mediterraneo, agora que a queda de Barcelona surge como inevitavel.

Se este acontecimento envolver o fim rapido do conflito, Mussolini não deixará de pensar que é oportuno o momento para tratar das reivindicações mediterraneas e africanas em relação á França e o Duce pode estar certo do apoio moral da Alemanha».—(Havas).

Chamada de reservistas em Italia

ROMA, 25.—Anuncia-se oficialmente que, a partir de 1 de fevereiro, vão ser convocados 60.000 reservistas da classe de 1901, para fins de treino e instrução.—(Havas).

Preparativos militares germano-italianos?

PARIS, 25. — Um jornal da manhã publica a seguinte informação: «Segundo certos testemunhos, que não podem rejeitar-se levianamente, consta que já se assinalaram transportes de material de guerra da Alemanha para a Italia. Além disso, do outro lado do Mediterraneo, em Bengazi e Cirenaica, parece que foram desembarcadas artilharia e tropas. Em Koufra, ao sul da Libia, diz-se que se está a proceder a toda a especie de preparativos: perfuração de poços, construção de aerodromos, etc. Basta lançar um olhar sôbre o mapa — conclue — para se apreciar o que poderiam tentar aviões partidos do oasis de Koufra».—(Havas).

Actividade militar na Etiopia

DJIBUTI, 25. — Noticias de fonte italiana dizem que na Etiopia se nota grande actividade militar, vendo-se já «tanks» e artilharia e que se estão reconstruindo «hangars».

Diz-se que partiram para a fronteira da Somalia francesa tropas indigenas. —United Press).

O significado das medidas militares tomadas pela Italia

ROMA, 25. — Um alto funcionario do ministerio da Cultura Popular de Italia confirmou a noticia de que a Italia tinha chamado ás fileiras varias classes dos reservistas mais antigos. O mesmo alto funcionario afirmou que aquelas classes tinham sido chamadas ás armas para realizarem exercicios militares que estão normalmente previstos para aquelas tropas de reserva, e que todas as outras versões postas a circular pela Imprensa estrangeira, sôbre este facto, são «tendenciosas».

A mesma entidade recusou-se a mencionar o numero de classes de reservistas que foram agora chamadas ao serviço activo.

Os observadores militares estrangeiros, por seu turno, afirmam que a Italia costuma, todos os anos, chamar ao serviço activo um determinado numero de reservistas, par aos submeter a treinos militares durante um curto periodo, mas que aquelas operações se realizam geralmente no fim da primavera ou principios do verão, e que esse facto é anunciado ao publico imediatamente após a sua realização.

A antecipação dessas operações para esta epoca do ano, é geralmente considerada como bastante significativa, em consequencia da tensão crescente que se regista nas relações franco-italianas, agravada agora pelo fulminante avanço das tropas nacionalistas na Catalunha e a consequente derrota das fôrças de Barcelona.—(United Press).

Ribbentrop fala aos generais

BERLIM, 25—A agencia oficiosa alemã D. N. B. anuncia:—«Von Ribbentrop falou terça-feira á tarde perante generais alemães a convite do Comando Supremo do Exercito». Não se publicou mais nenhum pormenor a este respeito.—(Havas)

Gamelin vai ser substituido pelo general Georges?

PARIS, 25. — Corre que o chefe do estado maior, general Gamelin, renunciou definitivamente ao seu projecto de viagem á Africa Setentrional. Gamelin, segundo se diz, será brevemente substituido no seu alto cargo pelo actual sub-chefe, general Georges.—(Radio Roma).

O rei Boris avistou-se com Mussolini

ROMA, 25.—O rei Boris da Bulgaria teve hoje no Palacio Venezzia uma entrevista de duas horas com Mussolini, a qual decorreu cordialmente.—(D. N. B.).

Ribbentrop partiu para Varsovia

BERLIM, 25. — Von. Ribbentrop, ministro dos Negocios Estrangeiros do Reich, partiu pouco depois das 9 horas para a sua visita a Varsovia. — (D. N. B.).

Conselho de ministros em Londres

LONDRES, 25. — Na sua reunião semanal, que se realizou esta manhã, os ministros ocuparam-se dos ultimos acontecimentos de Espanha e das possiveis repercussões da queda iminente de Barcelona. Ocuparam-se igualmente da situação da Europa em geral. O pedido feito pelo partido trabalhista de se debater no dia da abertura das camaras, em 31 do corrente, a questão espanhola deve ter ocupado a atenção do gabinete. Ha toda a razão para crer que Chamberlain acederá ao pedido de Attlee e nêsse caso o debate tratará de toda a situação internacional em geral. O Primeiro ministro estará habilitado a fornecer indicações sobre a natureza das conversações que teve com Mussolini em Roma. A proxima conferencia de Londres sôbre o problema palestino não terá deixado de ser tratado pelos ministros, que tomaram conhecimento do relatorio do sub-comité do gabinete sôbre a actual situação na região. Como é costume o gabinete deve reunir-se um ou dois dias antes da reabertura dos trabalhos parlamentares e é de presumir que Chamberlain convoque novamente os seus colegas daqui até terça-feira proxima.—(Havas).

Chegou a Berlim o ministro de Estado italiano

BERLIM, 25. — O ministro de Estado italiano Farinacci chegou a Berlim ás 9 e 50 e foi recebido na estação pelo «gauleiter» Julius Streicher. Os dois chefes anti-semitas falarão esta noite numa reunião que se realizará no Palacio dos Desportos de Berlim. Pensa-se que Farinacci assistirá em 30 de janeiro á primeira sessão do Reichstag Grande alemão. Nos circulos alemães dá-se a entender que é provavel a vinda do conde Ciano para esta sessão, mas os italianos de Berlim declaram, categoricamente, que não se pensa actualmente na viagem do conde Ciano a Berlim.—(Havas).

O GENERAL GAMELIN

que, segundo corre, vai ser substituido pelo general Georges

A situação em Memel

BERLIM, 25. — De Memel informam á agencia oficial alemã D. N. B.: «O presidente Bertuleit, novo chefe do directorio de Memel, declarou por ocasião duma reunião de funcionarios e de empregados do directorio: «o novo directorio faz a sua profissão de fé nacional socialista. O directorio não tolera que alemães ou lituanos façam politica anti-alemã. A partir de hoje, a saudação dos alemães de Memel será a de todos os que fazem profissão de fé em relação ao germanismo.—(Havas).

A posição da Australia

LONDRES, 25. — Segundo o correspondente do «Times» na Australia, Bruce, Alto Comissario da Australia em Londres, pronunciou em Sidney, onde acaba de chegar proveniente de Inglaterra, um discurso em que declarou, entre outras coisas: «Deverão tomar-se decisões tão capitais como a de Munich, sendo essencial que a Australia continue uma politica construtiva apoiada em actos corajosos e resolutos. A Australia não pode continuar a considerar-se como estando ao abrigo das repercussões dos acontecimentos europeus e do Pacifico. Nunca, como hoje, se tornou necessario que os seus concidadãos esqueçam as suas rivalidades politicas e enfrentem, como uma nação unida, os problemas angustiosos que se levantam». — (Havas).

Os trabalhistas expulsaram Stafford Cripps

LONDRES, 25. — O comité nacional executivo do partido trabalhista decidiu expulsar «sir» Stafford Cripps. — (Havas).

O registo nacional no Imperio britanico

LONDRES, 25 — De Dars-Salam comunicaram á Reuter que o governo dirigiu um apêlo a todo o país para o estabelecimento do «registo nacional» nas mesmas bases que o que acaba de ser instituido no Reino Unido.—(Havas).

ARCADIA
HOJE E AMANHÃ:
GRANDIOSOS BAILES DE MASCARAS
Com as orquestras Almeida Cruz e Argentina Carlos Flores. Brindes a todas as senhoras.
Novos numeros de variedades